

Syddjurs Kommune

Befolkningsprognose til budget 2022



Befolkningsprognosen er udarbejdet af Boelplan A/S i samarbejde med Syddjurs Kommune, marts 2021. Til udarbejdelsen er anvendt programmet ProPlan GIS.

Kontaktpersoner:

Boelplan A/S, Søren Boelskifte, tlf. 8691 2942



Syddjurs Kommune, Thor Stig Davidsen, tlf. 5157 5391



Indholdsfortegnelse

1. Indledning	3
2. Aldersfordeling	3
3. Bygge- og boligprogram	5
3.1 Tilflytning til nybyggeri	5
3.2 Nybyggeri	5
4. Prognose.	7
5. Metode.....	9
5.1 Model	9
5.2 Fraflytning og tilflytning	10
5.3 Beregningsmetode.....	10
6. Husstandstyper	11
Bilag: Skoledistrikter.....	13
Hornslet.....	14
Mørke	16
Ådalen	18
Kolind	20
Ryomgård.....	22
Rønne	24
Thorsager.....	26
Mols.....	28
Ebeltoft	30
Rosmus	32

1. Indledning

Der er i lighed med tidligere år udarbejdet en befolkningsprognose til brug for budgetlægningen. Prognosen udarbejdes i et samarbejde mellem Syddjurs Kommune og firmaet Boelplan A/S.

Befolkningstallet i Syddjurs Kommune er steget støt siden starten af 1980'erne. Fra 2008 har der dog været en opbremsning i væksten, og i 2013 oplevede kommunen for første gang en befolkningstilbagegang. Også i 2014 var der tilbagegang. Derefter vendte billedet, og siden 2015 har fremgangen i gennemsnit været på omkring 250 personer om året. Denne ret konstante stigning, sammen med en opdateret prognose for nybyggeriet, afspejles i befolkningsprognosen, som forudser en gennemsnitlig stigning på omkring 300 personer om året i prognoseperioden.

Befolkningsprognosen er beregnet ud fra forudsætninger, der kun i meget begrænset omfang tager højde for ændringer i adfærdsmønstre og borgernes økonomi på baggrund af Covid-19 pandemien. Hvis folk flytter mere eller mindre ud fra storbyerne efter Coronakrisen, tager det noget tid, før det afspejler sig i flyttemønstrene i befolkningsprognosen.

Det er sandsynligvis også sådan, at økonomien spiller en større rolle i flyttemønstre end sociale strømninger, og at renteniveau og "prisbobler" i storbyerne har større betydning for en kommune som f.eks. Syddjurs.

I forhold til befolkningsprognosen, der blev udarbejdet til brug for budget 2021, indeholder den nye prognose en lidt større stigning i befolkningstallet. Det skyldes primært, at der på basis af den aktuelle byggeaktivitet og udvidede planer er lagt et højere antal forventede nybyggerier ind som forudsætning.



2. Aldersfordeling

Aldersfordelingen er typisk for en kommune, som unge flytter fra, og børnefamilier flytter til. Antallet af børn stiger med deres alder, og det afspejles også i en stigning i antallet fra omkring 25 år til 40 år. Fra 17 til 24 år falder antallet drastisk. Årgangene fra 45 år til 75 år er alle over 550 personer og udviser ikke de store variationer. Derefter er der et naturligt fald i antallet af personer.

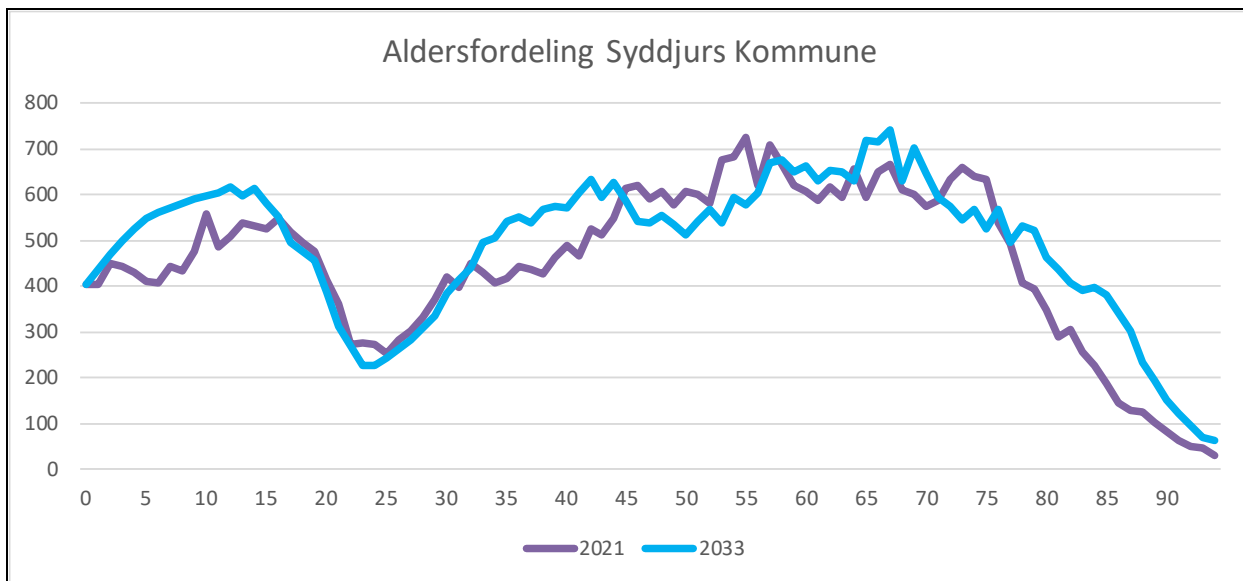

Figur 1. Aldersfordelingen for Syddjurs Kommune 2021 (faktisk) og 2033 (forventet)

Også i 2033 vil Syddjurs Kommune være en kommune for børnefamilier og en kommune, som de unge flytter fra. Der vil være flere 80+ end i dag.

Generelt er mobiliteten lav for personer over 50 år. I øjeblikket har Syddjurs Kommune mange personer i aldersgruppen 45 – 75 år, som det ses af figur 1. De fleste af disse personer vil også være at finde i kommunen om 10 år. Det er baggrunden for udviklingen i antallet af pensionister.

De fleste af kommunens skoledistrikter har i princippet den samme aldersfordeling med få unge og mange børnefamilier. Ebeltoft skoledistriktet er en undtagelse. For hele landet topper aldersfordelingen omkring 25 år, 55 år og 74 år. I Syddjurs Kommune medvirker Ebeltoftområdet til at fastholde et højt befolkningstal i de ældre årgange, frem til borgere der er midt i 70'erne, hvorefter det som på landsplan begynder at falde, så det fra borgere der er midt i 80'erne følger niveauet på landsplan.

Der er i Syddjurs færre af de yngre familier med helt små børn i forhold til landet som helhed.

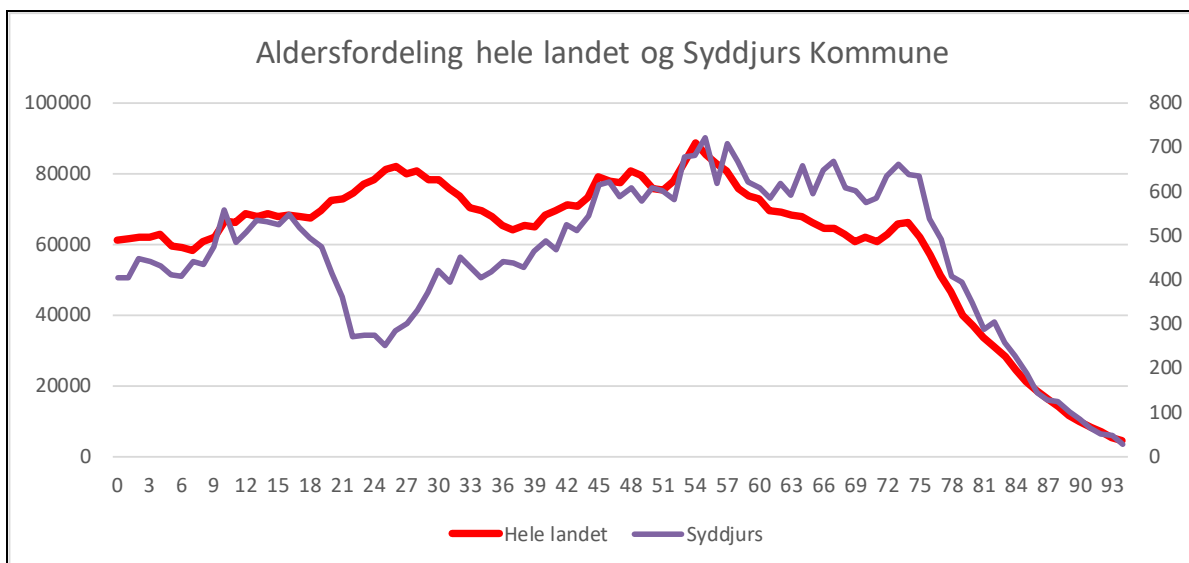

Figur 2. Aldersfordelingen for hele landet og Syddjurs Kommune 2021

3. Bygge- og boligprogram

En af de vigtigste forudsætninger for prognosen er boligbyggeprogrammet. Boligerne i kommunen er i høj grad optaget af personer med store børn. Forældrene forventes at blive boende i mange år fremover. Det giver ikke så megen plads til nye familier med små børn. Dog er kommunen attraktivt placeret i forhold til Århus, så en planlægning med et vist nybyggeri hvert år er realistisk, og det vil gøre det muligt også fremover at tiltrække tilflyttere til kommunen.

Dette kan ske ved, at tilflytterne flytter direkte i nybyggeri, eller ved at nybyggeriet er attraktivt for kommunens egne borgere, som så flytter internt i kommunen, hvorved de frigiver en bolig, som giver mulighed for tilflytning af borgere fra andre kommuner.

3.1 Tilflytning til nybyggeri

Det har stor betydning for prognosen, hvilke forudsætninger der anvendes for nybyggeri. Det er ikke alene antallet af nye boliger, men også hvilke aldersgrupper, der flytter ind og den forventede husstandsstørrelse, der har betydning for prognosen.

Nybyggeriet inddeles i små boliger på 1-2 værelser, en mellemstørrelse boliger, som er på 3-4 værelser, og store boliger, som er 5 værelser eller mere. Det er nærmere beskrevet i kapitlet om metoden. De tre boligstørrelser vil tiltrække forskellige aldersgrupper og forskellige husstandstyper.

Husstandsstørrelserne ved indflytning forventes for de fleste boliger at være 3,2 for de store boliger og 2,1 for mellem boligerne. For de store boliger vil der typisk være tale om indflyttere i alderen 24 - 40 år med børn. For mellemboligerne vil det typisk være den samme gruppe voksne med overvægt på de lidt yngre og generelt med færre børn.

3.2 Nybyggeri

Der forventes en blanding af mellem og store boliger samt nogle få små boliger. Figur 3 viser det forventede antal af nye boliger i perioden 2021 til 2032.

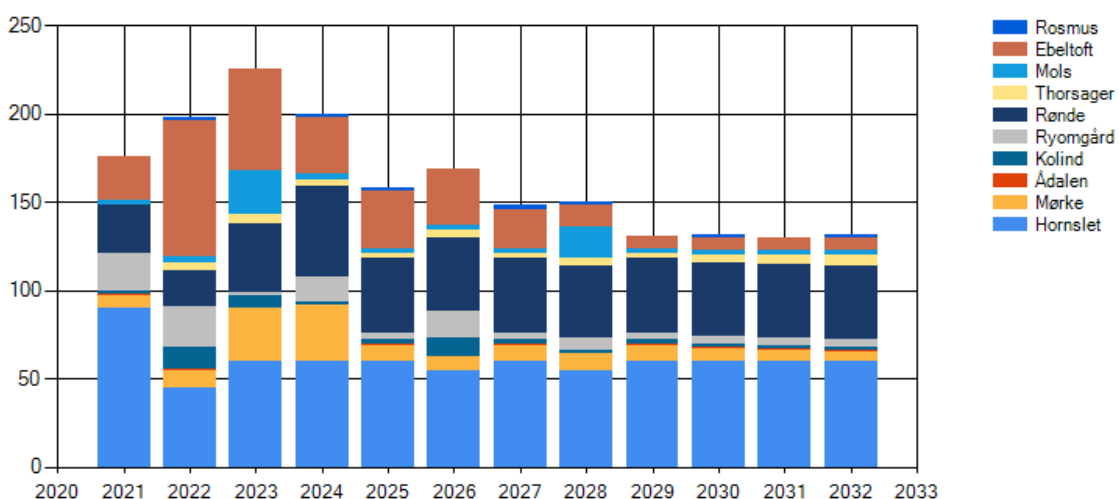

Figur 3. Nybyggeriet pr år i de forskellige distrikter

Der er regnet med 1949 nye boliger i prognoseperioden. Byggeriet ligger primært i Hornslet (725 boliger), Rønde (472 boliger) og Ebeltoft (317 boliger). Byggeriet opdelt på boligstørrelser er nærmere beskrevet for de enkelte distrikter i bilaget.

Syddjurs Kommune. Befolkningsprognose til budget 2022

Med baggrund i den seneste udvikling er der medtaget et højere skøn over boligbyggeriet, end tilfældet var for sidste års prognose (1677 boliger for en 12 års periode). Det er baggrunden for den lidt højere stigning i befolkningstallet, end prognosen fra sidste år forudsagde.

Til at illustrere betydningen af boligbyggeriet er det i figur 4 vist, hvordan befolkningstallet ville udvikle sig, hvis der ikke var nybyggeri overhovedet. Det er også vist for Hornslet, som er distriktet med det højeste antal nye boliger, hvor meget nybyggeriet betyder.

Det er selvfølgelig ikke en realistisk situation helt uden nybyggeri, men beregningen kan vise, hvor meget byggeriet vil betyde. Ofte vil man i en kommune opleve befolkningsnedgang, hvis man ikke har noget nybyggeri overhovedet. Det vil sige, at for at opretholde et givet befolkningstal er det typisk nødvendigt at have et vist nybyggeri.

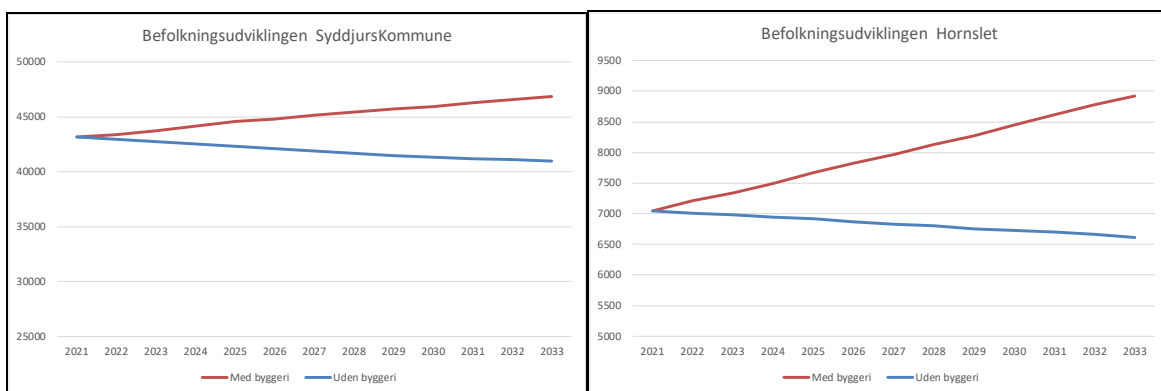

Figur 4. Befolkningsprognosen for Syddjurs Kommune med og uden boligbyggeri, samt for Hornslet skoledistrikt med og uden boligbyggeri

Det ses af figur 4, at byggeriet tydeligt spiller en helt afgørende rolle for fremskrivningen af befolkningstallet.

Der har i øvrigt været et solidt salg af byggegrunde i kommunen på 43, 44 og 46 mio. kr. de sidste tre år. Salget i 1. kvartal 2021 udgør cirka 15 mio. kr., og der er kun ganske få grunde i kommunale udstykninger til salg på nuværende tidspunkt. Med forbehold for hastigheden af udstykning af grunde, er der således ikke noget der indikerer, at det ikke vil være muligt at opnå den forudsatte udvikling i byggeriet.



4. Prognose.

Tabel 1: Udviklingen for Syddjurs Kommune i udvalgte aldersgrupper

Folketal pr. 1. januar Syddjurs Kommune Total																					
Alder	2013	2014	2015	2016	2017	2018	2019	2020	2021	2022	2023	2024	2025	2026	2027	2028	2029	2030	2031	2032	2033
0	355	341	288	323	334	359	405	367	405	388	392	397	400	400	402	402	400	399	400	401	403
1-4	1.738	1.713	1.652	1.507	1.484	1.497	1.555	1.648	1.727	1.790	1.842	1.867	1.902	1.894	1.906	1.912	1.915	1.919	1.924	1.927	1.931
5-14	5.295	5.115	5.010	5.071	5.018	4.994	4.948	4.852	4.792	4.773	4.809	4.914	5.017	5.060	5.173	5.316	5.438	5.587	5.724	5.823	5.887
15-18	2.323	2.350	2.315	2.290	2.250	2.164	2.106	2.086	2.088	2.092	2.103	2.097	2.081	2.137	2.115	2.077	2.063	1.975	1.969	2.026	2.103
19-24	2.061	2.075	2.109	2.076	2.143	2.249	2.210	2.172	2.074	2.023	1.975	1.960	1.915	1.895	1.891	1.871	1.856	1.905	1.900	1.877	1.881
0-17	9.162	8.951	8.703	8.638	8.505	8.471	8.468	8.431	8.517	8.545	8.643	8.780	8.899	8.976	9.097	9.218	9.264	9.386	9.542	9.684	9.849
0-22	11.270	11.097	10.848	10.736	10.717	10.700	10.679	10.579	10.537	10.543	10.600	10.731	10.832	10.908	11.027	11.136	11.232	11.340	11.465	11.603	11.751
25-42	7.566	7.373	7.232	7.258	7.139	7.195	7.258	7.259	7.315	7.335	7.477	7.601	7.746	7.847	7.961	8.039	8.096	8.167	8.211	8.214	8.258
43-64	13.676	13.525	13.531	13.593	13.573	13.674	13.677	13.670	13.626	13.571	13.549	13.546	13.539	13.477	13.441	13.376	13.259	13.232	13.157	13.159	13.143
17-64	24.459	24.125	24.018	24.090	23.988	24.225	24.217	24.117	24.028	23.957	24.018	24.124	24.237	24.250	24.295	24.351	24.272	24.280	24.239	24.220	24.252
65-74	5.507	5.718	5.911	6.050	6.164	6.247	6.346	6.335	6.222	6.177	6.061	6.017	5.994	6.006	6.019	6.075	6.134	6.127	6.273	6.330	6.438
75-79	1.500	1.616	1.694	1.763	1.864	1.950	2.067	2.256	2.467	2.630	2.809	2.884	2.872	2.774	2.705	2.631	2.659	2.644	2.674	2.643	
80-84	989	1.004	1.027	1.049	1.123	1.192	1.262	1.339	1.426	1.509	1.573	1.667	1.810	1.978	2.105	2.240	2.295	2.280	2.201	2.146	2.096
80+	1.873	1.893	1.910	1.958	2.052	2.139	2.196	2.317	2.452	2.598	2.726	2.905	3.096	3.340	3.553	3.756	3.908	3.998	4.067	4.131	4.186
85-89	554	581	572	582	597	614	626	658	688	730	770	843	882	937	993	1.033	1.091	1.182	1.296	1.376	1.456
90+	330	308	311	327	332	333	308	320	338	359	383	395	405	425	455	483	522	536	570	609	633
Total	41.894	41.719	41.652	41.889	42.021	42.468	42.768	42.962	43.168	43.376	43.743	44.188	44.561	44.831	45.166	45.455	45.701	45.968	46.268	46.562	46.872

Der forventes en stigning på 3704 personer i perioden, svarende til lidt over 300 i gennemsnit pr år. Tilvæksten er størst i de år, hvor der forventes meget nybyggeri.

For aldersgruppen 19-24 år forventes en tilbagegang, og for aldersgruppen 45-64 forventes en svag tilbagegang. For alle andre aldersgrupper forventes en fremgang. Nedenfor er vist udvikling illustreret som ændring i indeks for udvalgte aldersgrupper.

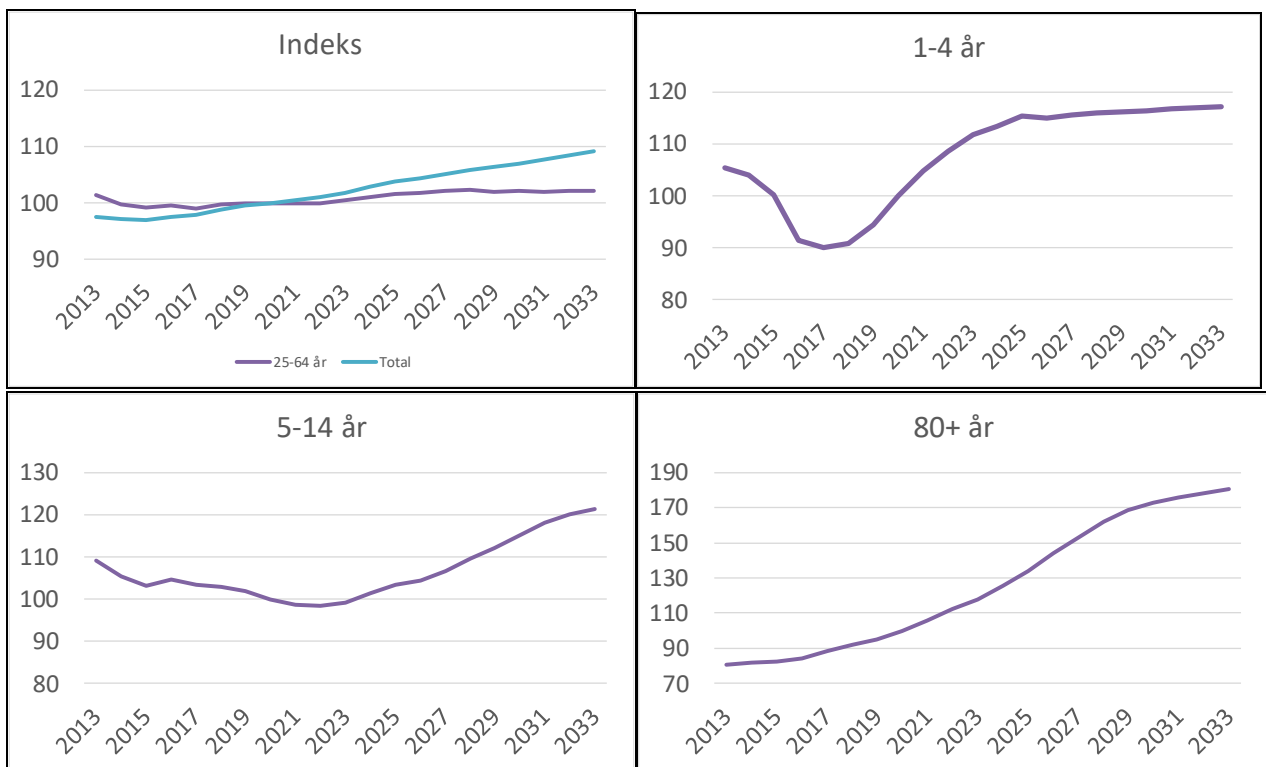

Figur 5. Udviklingen i indeks for udvalgte aldersgrupper

En prognose er en begrundet forventning om den fremtidige udvikling. Forudsætningerne kan ændre sig, og der er en vis usikkerhed på forudsigelserne, som i sagens natur vokser, jo længere man ser fremad.

Der har været udført forskellige følsomhedsanalyser for at vurdere, hvor meget det vil betyde, hvis forudsætningerne ændres. Analyserne viser, at det generelle billede, der her er tegnet af den forventede befolkningsudvikling, er forholdsvis robust i forhold til ændringer i forudsætningerne.

Syddjurs Kommune. Befolkningsprognose til budget 2022

Ændringer i boligbyggeprogrammet kan dog ændre specielt antallet af børn og yngre erhvervsaktive. Der er indlagt et mindre boligbyggeri for perioden, end der blev medtaget for prognosen sidste år.

Det vurderes, at usikkerheden er størst for Hornslet distrikt, hvor der planlægges en del boligbyggeri. Usikkerheden knytter sig specielt til, hvornår byggeriet bliver realiseret, og hvilke aldersgrupper det vil tiltrække.

Tabel 2: Sammenligning mellem faktiske tal for 1. januar 2021 og 2020-prognosens tal

Alder	2021	Prognose	Forskel	% forskel
0	405	364	41	11,3
0-4	2.132	2.040	92	4,5
5-9	2.171	2.154	17	0,8
10-14	2.621	2.634	-13	-0,5
15-19	2.564	2.513	51	2,0
20-24	1.598	1.624	-26	-1,6
25-29	1.542	1.578	-36	-2,3
30-34	2.104	2.055	49	2,4
35-39	2.188	2.229	-41	-1,8
40-44	2.539	2.528	11	0,5
45-49	3.013	3.039	-26	-0,8
50-54	3.150	3.152	-2	-0,1
55-59	3.341	3.359	-18	-0,5
60-64	3.064	3.068	-4	-0,1
65-69	3.124	3.101	23	0,7
70-74	3.098	3.099	-1	0,0
75-79	2.467	2.459	8	0,3
80-84	1.426	1.424	2	0,1
85+	1.026	1.019	7	0,7
Total	43.168	43.075	93	0,2

Sidste års prognose forventede en samlet stigning på 113 personer. Den faktiske stigning blev på 206 personer. Antallet af 0-årige er højere end forventet. Det skyldes en højere fertilitet i 2020 end forventet. Fertiliteten i 2018 var også høj, men ellers skal man tilbage til 2010 for at finde en højere fertilitet.



5. Metode.

5.1 Model

Modellen i ProPlan GIS bygger på, at vi flytter når vores bolig ikke passer til vores liv. Det er specielt størrelsen af boligen, der er afgørende. Når husstandsstørrelsen bliver for stor i forhold til boligen, flytter vi. Husstandsstørrelsen afhænger meget af alderen, som det fremgår af nedenstående figur. Den viser, hvor stor en andel af personer på en given alder, der har en husstandsstørrelse på 1, 2, 3, 4 eller 5 og derover. Som det ses, er husstandsstørrelsen meget afhængig af personens alder. Den er udtryk for den familiemæssige livscyklus, som en person gennemlever.

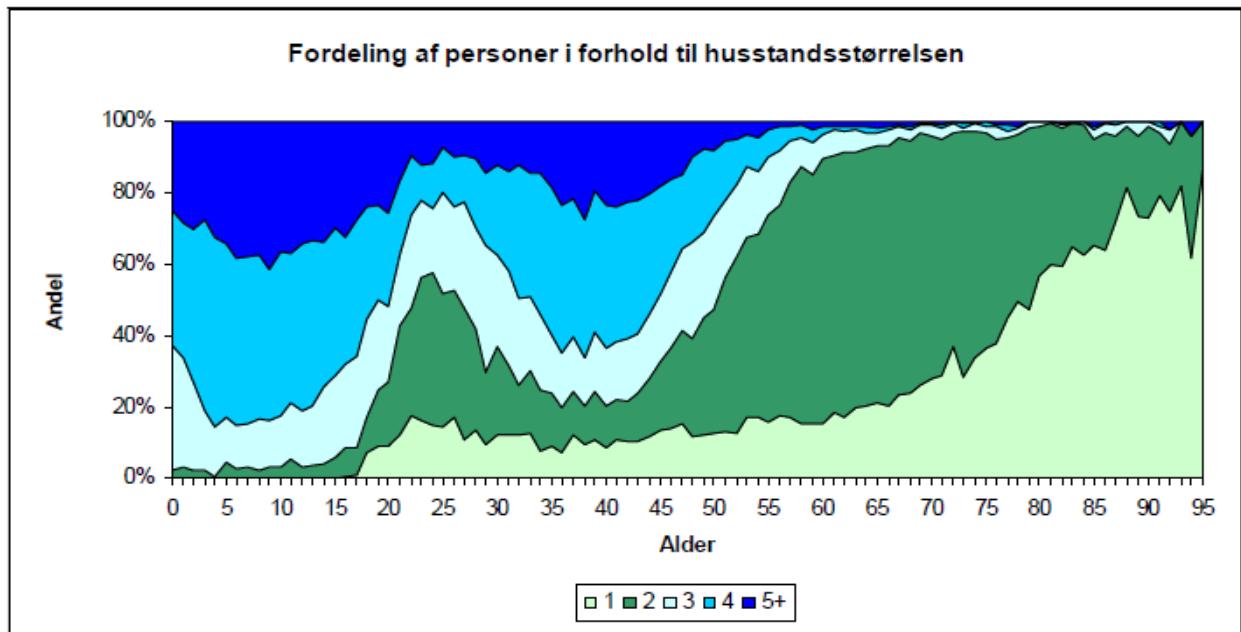

Figur 6. Antal personer pr husstand som funktion af alderen

I modellen opdeles boliger efter følgende størrelser:

- **Lille** 1-2 værelser typisk lille husstand uden børn, beboet af enten yngre eller ældre beboere
- **Mellem** 3-4 værelser typisk mindre husstand på 2 personer, evt. med barn, beboet af beboer på 25-30 år op opefter
- **Stor** 5 eller flere værelser typisk større husstand med et eller flere børn, beboet af beboer på 30 år og op til 70 år

Ud over opdelingen i boligstørrelse er der flere andre principper, der er afgørende for modellen:

- Tilflytning af personer kræver frigivelse af boliger. Dette sker ved fraflytning og død. Der er således et naturligt loft over tilflytningen. Der skal være en ledig bolig i passende størrelse, for at man kan flytte til kommunen.
- Boligtype indgår også som bestemmende faktor for fertilitet.
- De unge mellem 18-24 flytter hjemmefra, ofte ud af kommunen. De tilflytter på lige fod med andre.
- Da skoledistrikterne vil være forskellige med hensyn til fordeling af boligtyperne, vil der umiddelbart kunne genereres distriktsprognoser, så distriktsforskelle træder tydeligt frem.
- To skoledistrikter, Ebeltøft og Mols, er behandlet særskilt i forhold til forudsætninger og tilflytning og fraflytning.

5.2 Fraflytning og tilflytning

Bortset fra aldersgruppen 18-24, der behandles specielt, benyttes nettofraflytningen som udgangspunkt for de enkelte aldersklasser. For alle aldersgrupper opdelt på køn og boligstørrelse benyttes historiske data for de seneste 5 år. Her kan man se, om nettotilflytningen i gennemsnit har været positiv eller negativ.

For Syddjurs kommune er nettotilflytningen typisk positiv fra 0-5 år. Fra 6 til 18 år er den typisk omkring 0. Fra 19-24 er den negativ, hvorefter der sker en tilflytning for aldersgrupperne 25-40 (afhænger til dels af boligstørrelsen). For aldersgruppen over 40 er nettotilflytningen igen typisk negativ. Dette er den meget overordnede beskrivelse. Der er mange variationer, både inden for aldersgrupperne, der er forskel mellem kønnene, og billedet varierer noget fra år til år, hvis man ser på enkelte årgange.

Ideen i modellen er, at hvis der er en negativ nettotilflytning, dvs. at folk rent faktisk flytter fra kommunen, så gør de det også i fremskrivningerne. Der bliver med andre ord flyttet nogle personer ud af kommunen. Disse fraflytninger inklusive død betyder, at der blive frigjort nogle boliger, og kun ved at der bliver nogle boliger ledige, kan der flytte nye personer til kommunen.

Tilflytterne er personer i de aldersgrupper, hvor nettotilflytningen er positiv. Samtidig beregnes det, hvilket boligbehov, disse personer har. Det samlede boligbehov sammenlignes med det antal boliger, der er blevet ledigt. Hvis det samlede boligbehov for tilflytterne er større end det frigivne antal boliger, fordeles de frigivne boliger forholdsmæssigt mellem aldersgrupperne.

5.3 Beregningsmetode

For at beregne, hvor mange boliger, der bliver ledige ved fraflytninger, benyttes boligbehovet. Denne størrelse er fundet som en middelværdi over fem år og beskriver, hvor stor en del af en bolig, en person på en given alder i gennemsnit 'forbruger'. Boligbehovet er lig den reciprokke husstandsstørrelse for givet køn og alder, hvor husstandsstørrelsen er beregnet uden børn.

Boligbehovet angiver, hvor ofte man bor alene eller sammen med en eller flere andre voksne, givet alder og boligstørrelse. Hvis man bor som eneste voksen i en husstand, er boligbehovet 1. Hvis man bor med en anden voksen, er boligbehovet 0,5.

Det har vist sig, at boligbehovet er meget konstant mellem forskellige kommuner. Er man fx omkring 50 år og bor i stor bolig, vil boligbehovet typisk være 0,6. De fleste 50-årige i stor bolig bor sammen med en anden voksen, men der er nogle, som bor alene. I en lille bolig vil boligbehovet for en 50-årig være omkring 0,9. De fleste 50-årige i lille bolig bor alene, men der er nogle, som bor sammen med en anden voksen. Det er disse aldersmæssige afhængigheder, som er meget ens, uafhængigt af om der er tale om en landkommune, en provinsby, en omegnskommune i hovedstadsområdet eller en bykommune tæt på København.

Der beregnes et glidende gennemsnit over aldersgrupper. Til at beregne værdierne nettotilflytning, fertilitet og boligbehov for fx de 37-årige kvinder beregnes gennemsnit over aldrene 36, 37 og 38 med faktorerne 0.25, 0.5 og 0.25.

For de ældre borgere over 95 år er datagrundlaget for lille til at foretage beregninger på enkeltårgange. Derfor ses alle disse borgere under ét med ens forblivelsesrater.

6. Husstandstyper

På baggrund af faktuelle anonymiserede oplysninger om husstandene i Syddjurs Kommune og nationale spørgeskemaundersøgelser kan man opdele husstandene i forskellige typer. Typerne skabes af data- og analysehuset Geomatic.

Der er selvfølgelig en del usikkerhed forbundet med metoden, og det vil også kun være ganske få husstande i Syddjurs Kommune, der er omfattet af den årlige nationale spørgeskemaundersøgelse, så hvis husstandene i Syddjurs Kommune afviger fra de nationale tendenser vil det øge usikkerheden.

Tilblivelsen af husstandstyperne indledes ved at kigge på tre overordnede parametre: Geografi, boligforhold og demografi. Det er variable som husstandenes boligtype, ejerforhold og habitationszone, samt familiernes alder, antal af børn, indkomst og formue. Husstandene fordeles først ud i hovedgrupper, og dernæst nogle undergrupper, typer. De overordnede grupper er defineret, så de hver især udgør så ensartede dele af befolkningen som muligt. Typerne laves så de er så forskellige fra hinanden som muligt

På næste side gives der en kort beskrivelse af de husstandstyper der omtales i denne befolkningsprognose. En nærmere beskrivelse kan findes på <https://conzoom.dk/danmark/>. De seneste data der ligger til grund for husstandstyperne er fra 2019, så udviklingen i husstandstyper opfanger ikke de nyeste tendenser.

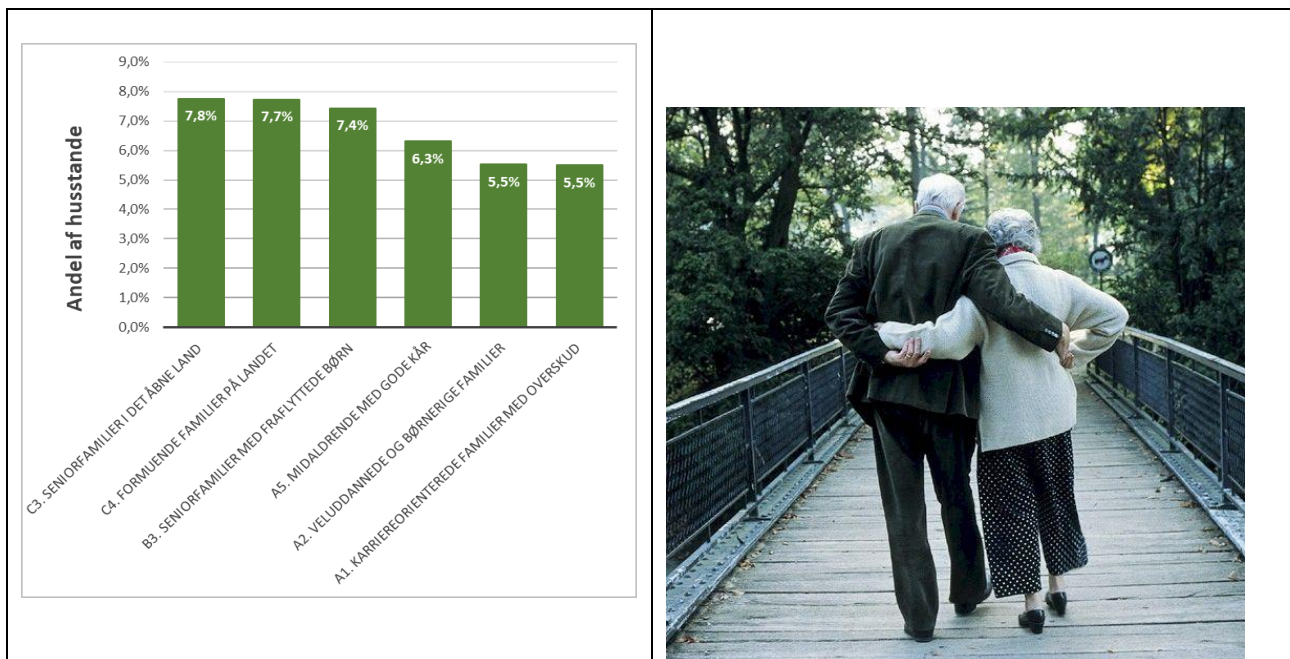

Figur 7. De mest udbredte husstandstyper i Syddjurs Kommune 2019 (se tekst)

Selv om typen "C4. Formuende familier på landet" er blandt de mest udbredte. Så er procentdelen faldet med 5,9 procentpoint siden 2015, hvor den med 13,6 procent var den med afstand mest udbredte. En del af disse husstande bliver i 2019 kategoriseret som "C3. Seniorfamilier i det åbne land". Udviklingen skyldes nok en vis aldring af befolkningen, hvilket sandsynligvis også er forklaringen på et mindre skifte fra "A4. Midaldrende med gode kår" til "B3. Seniorfamilier med fraflyttede børn".

I bilaget med de 10 skoledistrikter er det for hvert skoledistrikt beskrevet, hvilken husstandstype der er den mest udbredte i 2019 og hvilke to der er henholdsvis steget og faldet mest siden 2015.

Husstandstyper

Tabel 3: Husstandstyper

<p>C3. Seniorfamilier i det åbne land (1,8% af danske husstande).</p> <p>Par og enlige over 50.</p> <p>Bor i ældre huse på 130 m² eller mere, som ligger i det åbne land.</p> <p>Middel købekraft En del har forladt arbejdsmarkedet og er gået på efterløn eller pension. De, der arbejder endnu, er lønmodtagere eller selvstændige.</p> <p>Sælger og køber gerne brugte varer.</p> <p>Et større antal har taget en erhvervsfaglig uddannelse, som de så har brugt til erhverv, der er knyttet til deres lokalområde.</p>	<p>C4. Formuende familier på landet (3,3% af danske husstande)</p> <p>Alle familietyper, flest over 40 år. 1/4 er pensionister og 1/5 har erhverv på hjemmeadressen</p> <p>Bor i store, ældre huse mest i det åbne land.</p> <p>Middel købekraft, pæn formue. Flere med en ganske høj indkomst.</p> <p>Nyder hjemlige aktiviteter.</p> <p>Medlem af natur- eller miljøorganisation. Interesserer sig mere for det hjemlige og lokale end for landspolitik.</p>	<p>B3. Seniorfamilier med fraflyttede børn (4,6% af danske husstande)</p> <p>Ældre familier med fraflyttede børn.</p> <p>Bor i mindre huse i provinsen.</p> <p>Middel købekraft. Langt de fleste har klaret sig med grundskolen eller en erhvervsfaglig uddannelse. Handler dagligvarer i discountbutikker.</p> <p>Sjældent online og utrygge ved online betaling. Læser formiddagsaviser.</p> <p>De går ikke så ofte ud til kulturelle arrangementer og de rejser heller ikke så ofte.</p>
<p>A5. Midaldrende med gode kår (5,4% af danske husstande)</p> <p>Familier med og uden børn.</p> <p>Husejere i mindre byer.</p> <p>Høj købekraft. De fleste har en erhvervsfaglig uddannelse og lidt færre har taget en mellemlang videregående uddannelse. En del af de ældste har allerede forladt arbejdsmarkedet.</p> <p>Glade for hjemlig hygge. Campere.</p> <p>Online og lytter til lokalradio. En måde at holde kontakten med venner og familie er ved at dele oplevelser, holdninger og fotos på Facebook, som de fleste er på.</p>	<p>A2. Veluddannede og børnerige familier (4,0% af danske husstande)</p> <p>Børnefamilier i provinsen. Mens nogle fortsat er små, er de ældste børn teenagere, der snart forlader reden. Forældrene er typisk i alderen 40 til 60 år.</p> <p>Husejere. Interesseret i hus og hjem og er online.</p> <p>Høj købekraft. Uddannelsesniveau er højere end landsgennemsnittet og beskæftigelsesgraden er høj. Flere sidder i gode stillinger som mellemledere eller topledere</p> <p>Mange børneaktiviteter. 2/3 bruger tid til at dyrke motion hver uge.</p>	<p>A1. Karriereorienterede familier med overskud (4,3% af danske husstande)</p> <p>Familier med eller uden børn</p> <p>Husejere i provinsen</p> <p>Meget høj købekraft. Over 1/3 har en længevarende uddannelse De har nået at skabe et godt økonomisk fundament og samlet så meget erfaring fra arbejdslivet, at de, der stadig arbejder, er inde i et stabilt karriereforsløb.</p> <p>Interesseret i hjem og have. Læser morgenavis og ser TV</p> <p>De har mange oplevelser sammen og de er knapt kommet hjem før planlægningen af den næste ferie allerede er i gang.</p>
<p>C5. Par og enlige med landboliv (2,1% af danske husstande)</p> <p>Familier med og uden børn i 40 til 60-årsalderen.</p> <p>Bor i ældre huse, nogle lejer. Der er tit behov for et besøg til byggemarkedet, for der er ingen grund til at købe mere end man lige står og har brug for nu.</p> <p>Middel købekraft. 1/3 får pension af en slags og omkring 1/4 er helt eller delvist forsørget af det offentlige. Opsparing har generelt været nedprioriteret</p> <p>Interesserede i lokal- og egnsforhold</p> <p>Læser Ekstrabladet og lytter til lokalradio Foruden Facebook besøger de gerne sider som guloggratis.dk og dba.dk.</p>	<p>B1. Kortuddannede familier uden børn (1,2% af danske husstande)</p> <p>Par og enlige i alle aldre. Den største andel er i 40'erne, men du finder dem i alle aldre. Langt de fleste har ingen hjemmeboende børn.</p> <p>Bor i mindre boliger i provinsen. Lidt over halvdelen bor til leje i kæde- eller rækkehuse, mens resten er ejerboliger. Ikke mange boliger er over 90 m²</p> <p>Lav købekraft. Op mod halvdelen har ikke taget nogen uddannelse efter grundskole.</p> <p>Er meget sociale og besøger venner og familie flere gange om ugen, men benytter sig sjældent af kulturtilbud og de rejser ikke så ofte.</p> <p>Læser formiddagsaviser og lytter til radio. Spiller gerne online.</p>	<p>D3. Veluddannede, velstillede, voksne familier (2,2% af danske husstande)</p> <p>Familier med og uden børn i store huse, ofte 180 m² eller større.</p> <p>Mange nærmer sig pensionsalderen.</p> <p>Bor i attraktive områder i større byer.</p> <p>Høj købekraft Formuen ligger i snit fire gange højere end landsgennemsnittet, og indkomsten er for de fleste ganske høj. Til trods for aldersprofilen, arbejder langt de fleste fortsat.</p> <p>Sundhed prioriteres.</p> <p>Rejser ofte, gerne til storbyer.</p> <p>Går ofte ud, også på det seneste til pop- og rockkoncerter.</p>

Bilag: Skoledistrikter

Befolkningsprognosen er beregnet på basis af de 10 skoledistrikter, der geografisk er inddelt som det fremgår herunder. En beskrivelse af prognosen for de enkelte skoledistrikter er givet i bilaget.



Figur 8. De 10 skoledistrikter i Syddjurs Kommune



Hornslet

Hornslet skoledistrikt er kommunens næststørste med 7040 personer fordelt på 3064 husstande. Skoledistriktet har en gennemsnitsalder på 41,4 år, som er en af kommunens laveste, og antallet af børn i husstandene er på 0,55, hvilket er over kommunens gennemsnit på 0,43.

Prognose

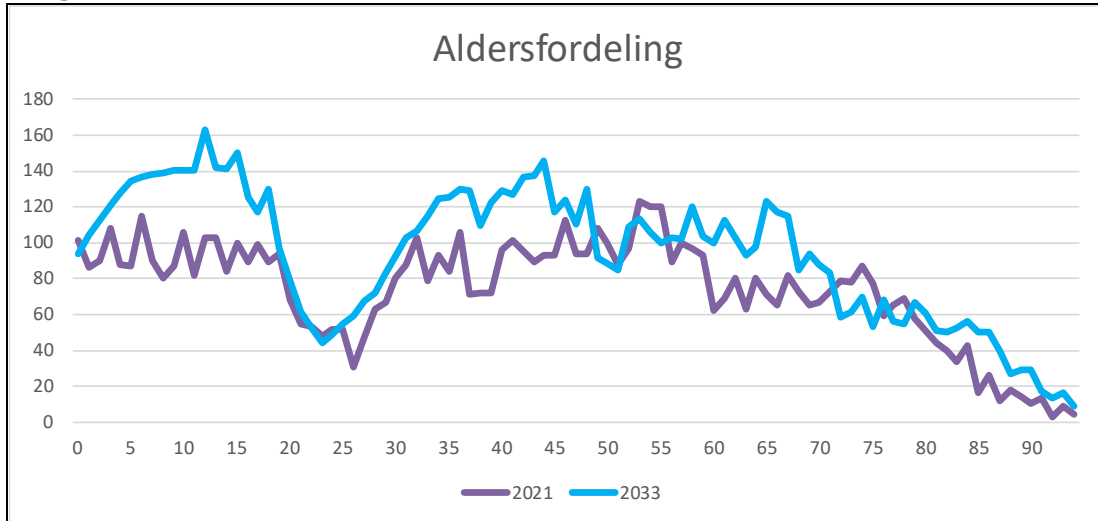

Bygge- og boligprogram

Der er almene boligprojekter på Tingvej og Ågårdsvej og givetvis nye fremadrettet. Der er et antal grunde i en udstykning på Mølbjerget i Rodskov der forventes solgt over de kommende år. 36 nye grunde udbydes i Hornslet i efteråret 2021 og nye forventes at komme til i de kommende år.

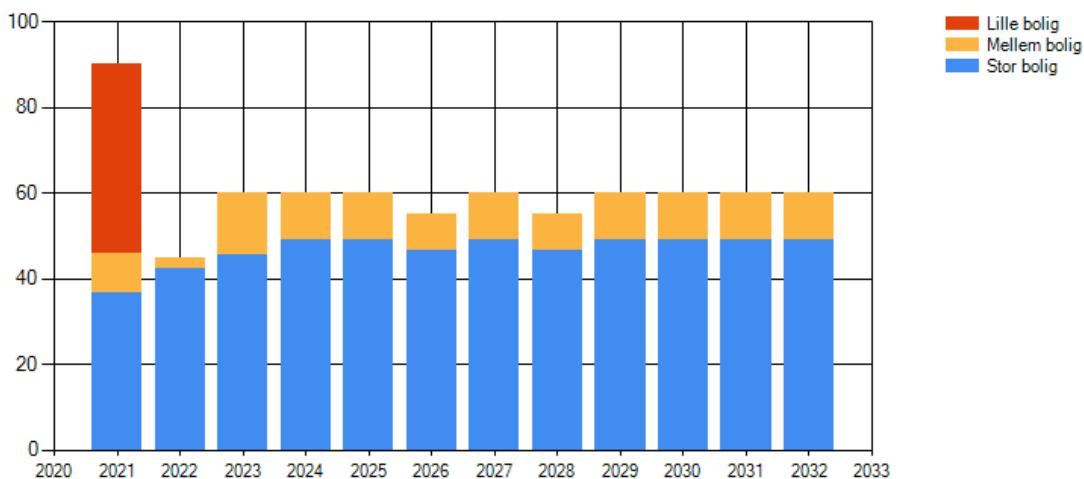

Husstandstyper

Den mest udbredte husstandstype i skoledistriktet er "A2. Veluddannede og børnerige familier" med en andel på 12,7 procent og med en vis afstand til typen "A5. Midaldrende med gode kår" på 8,4 procent. De veluddannede børnefamilier er også den gruppe, der har haft den største stigning siden 2015 med 3,0 procentpoint, mens midaldrende med gode kår den gruppe, der har haft det største fald med 4,8 procentpoint.

Syddjurs Kommune. Befolkningsprognose til budget 2022

Aldersgrupper

Folketal pr. 1. januar Hornslet												2022-2033											
Alder	2013	2014	2015	2016	2017	2018	2019	2020	2021	2022	2023	2024	2025	2026	2027	2028	2029	2030	2031	2032	2033		
0	60	75	65	69	62	89	78	77	101	79	81	82	85	86	87	89	90	91	93	94	94		
1-4	312	304	305	311	329	356	390	363	372	413	412	421	432	419	425	436	439	448	455	462	466		
5-14	884	844	864	870	876	890	893	932	937	967	1.009	1.038	1.095	1.146	1.192	1.250	1.292	1.314	1.362	1.403	1.416		
15-18	380	389	373	346	350	341	350	370	377	372	380	403	398	427	422	414	429	452	466	488	522		
19-24	325	339	348	354	338	370	366	372	370	385	382	365	366	355	354	360	354	371	374	375	382		
0-17	1.548	1.519	1.507	1.512	1.512	1.595	1.622	1.639	1.698	1.735	1.797	1.849	1.926	1.976	2.021	2.098	2.137	2.206	2.278	2.339	2.368		
0-22	1.884	1.888	1.892	1.875	1.890	1.962	1.993	2.001	2.057	2.111	2.159	2.213	2.272	2.331	2.385	2.462	2.518	2.589	2.660	2.728	2.787		
25-42	1.229	1.229	1.199	1.218	1.237	1.274	1.328	1.345	1.400	1.445	1.479	1.527	1.604	1.666	1.725	1.757	1.789	1.822	1.865	1.875	1.887		
43-64	1.854	1.845	1.886	1.900	1.933	1.990	1.996	2.037	2.065	2.096	2.140	2.171	2.190	2.219	2.221	2.260	2.275	2.318	2.327	2.365	2.392		
17-64	3.592	3.603	3.619	3.661	3.690	3.799	3.863	3.945	4.023	4.111	4.187	4.247	4.353	4.454	4.499	4.588	4.635	4.711	4.777	4.863	4.907		
65-74	664	691	706	719	734	745	759	744	740	725	700	696	686	676	697	716	733	754	800	839	894		
75-79	196	215	226	243	254	279	295	302	328	348	350	355	362	347	324	317	317	307	304	313	299		
80-84	139	134	139	135	157	173	186	193	212	220	244	258	263	279	297	299	302	307	292	274	270		
80+	272	268	276	275	302	320	327	337	350	377	409	437	453	483	516	538	558	568	572	572	576		
85-89	87	89	89	92	86	87	91	91	86	102	105	119	125	141	146	162	172	173	185	196	197		
90+	46	45	48	48	59	60	50	53	52	55	60	60	65	63	73	77	83	88	94	101	109		
Total	6.176	6.199	6.248	6.305	6.415	6.654	6.782	6.879	7.040	7.207	7.341	7.496	7.670	7.823	7.963	8.137	8.275	8.444	8.618	8.784	8.928		

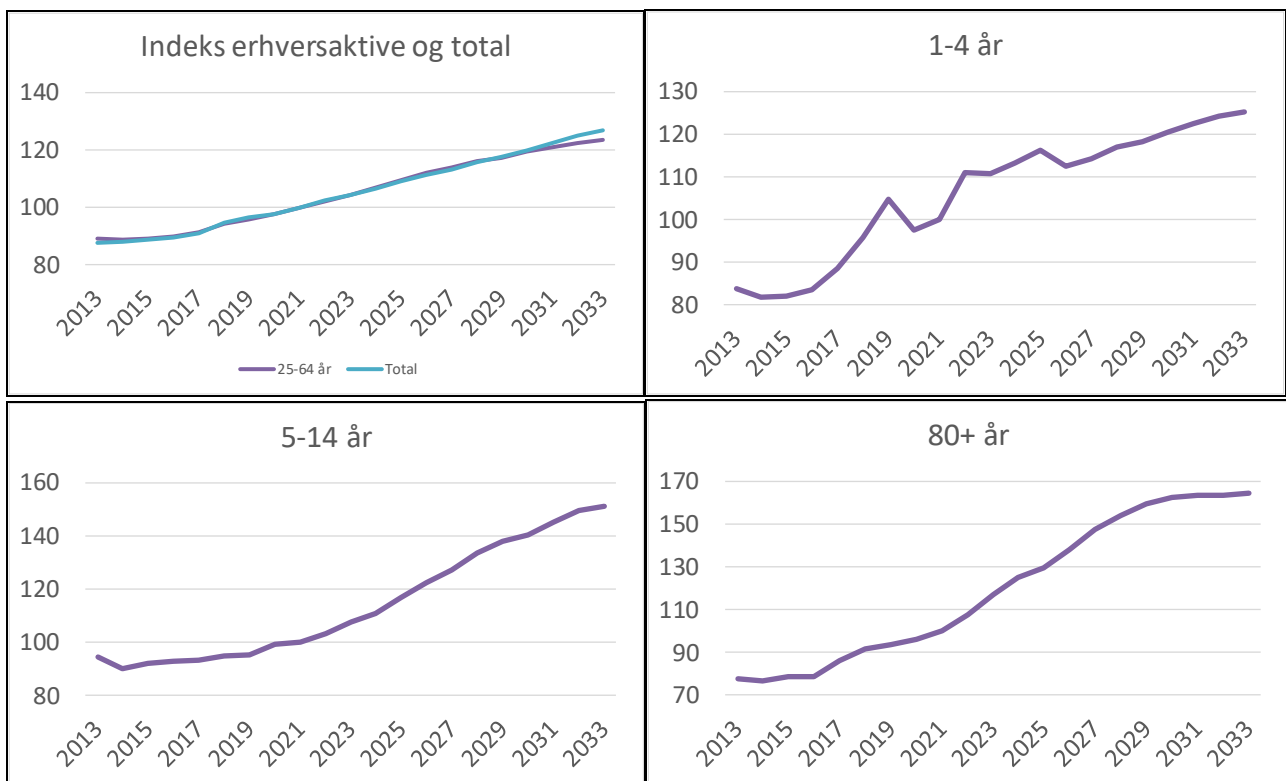

Indeks for udviklingen i forskellige aldersgrupper 2013-2033 (Indeks 100=2021)

Kommunale institutioner i skoledistriktet

På skole og dagtilbudsområdet er der Hornslet Skole og SFO med tandlæge, juniorklub, ungdomsklub og almen ungdomsskole undervisning samt svømmehal. Skolen har cirka 860 elever fordelt på 3-4 spor. 5 spor i den yngste årgang. Der er to daginstitutioner Hornslet Øst og Hornslet Vest med tilsammen cirka 460 børn, heraf cirka 60 i vuggestue, samt Hornslet gæstedagplejehus. På sundheds- og ældreområdet er der Rosengården med plejeboliger. På social- og familieområdet er der Kollegiet, botilbud og boliger til autister.

På kultur og fritidsområdet er der svømmehal, bibliotek i Maltfabrikken, Kulturministeriet og aktivitetscenter, det gamle rådhus, farvergården samt Marie Mølle. I skoledistriktet er der også en administrationsbygning, biograf, bibliotek og letbanestation.

Mørke

Mørke skoledistrikt er et af kommunens mindste med 2155 personer fordelt på 933 husstande. Skoledistriktet har en gennemsnitsalder på 41,3 år, som er en af kommunens laveste, og antallet af børn i husstandene er på 0,51, hvilket er over kommunens gennemsnit på 0,43.

Prognose

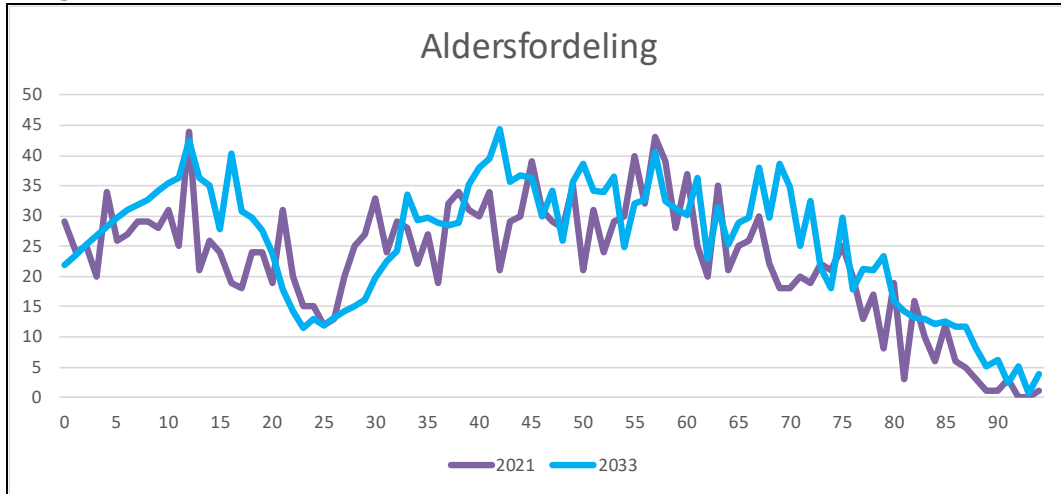

Bygge- og boligprogram

Der forventes et projekt med almene boliger på Knopsvanevej til indflytning i 2023.

Der er ganske få grunde til salg i området. Der er igangsat planlægning for udstykning af en del større områder med parcelhusgrunde og rækkehusgrunde i distriktet.

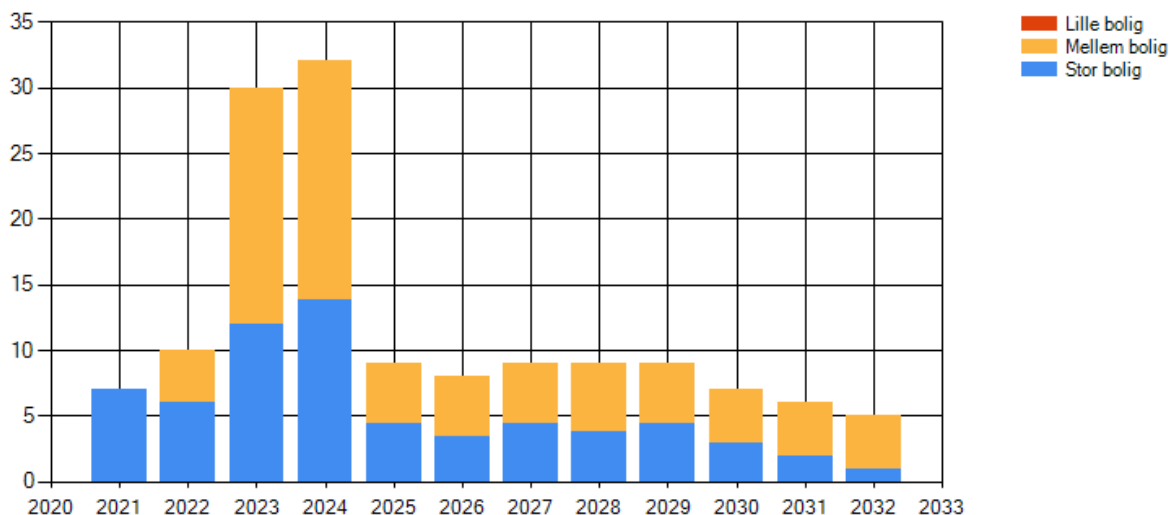

Husstandstyper

Den mest udbredte husstandstype i skoledistriktet er "A5. Midaldrende med gode kår" med en andel på 12,0 procent og med en vis afstand til typen "C4. Formuende familier på landet" på 8,1 procent. Den største stigning fra 2015 til 2019 har der været i gruppen "C3. Seniorfamilier i det åbne land" med 3,5 procentpoint, mens husstandstypen "B1. Kortuddannede familier uden børn" har haft det største fald med 4,1 procentpoint.

Syddjurs Kommune. Befolkningsprognose til budget 2022

Aldersgrupper

Folketal pr. 1. januar Mørke																						
Alder	2013	2014	2015	2016	2017	2018	2019	2020	2021	2022	2023	2024	2025	2026	2027	2028	2029	2030	2031	2032	2033	
0	20	26	15	18	28	20	22	21	29	24	24	25	26	25	24	24	23	23	23	22	22	
1-4	112	102	114	96	93	110	104	97	103	105	114	123	130	122	117	114	112	111	109	106	104	
5-14	258	245	234	254	245	265	287	293	286	300	306	301	318	328	333	337	340	344	347	340	345	
15-18	139	129	130	115	114	107	89	90	85	87	91	119	122	128	133	123	128	127	126	134	129	
19-24	128	137	127	134	139	134	134	115	124	114	103	100	95	94	87	101	101	104	104	106	108	
0-17	486	469	461	456	449	466	485	473	479	499	517	544	570	583	567	572	572	575	575	572	570	
0-22	626	601	586	582	580	595	600	595	597	600	602	632	660	669	672	678	683	686	687	684	683	
25-42	444	437	444	459	427	460	475	484	461	475	474	492	519	513	501	505	498	499	492	482	473	
43-64	643	636	640	666	675	673	682	676	676	676	677	698	717	718	725	713	706	706	704	711	718	
17-64	1.291	1.274	1.274	1.320	1.309	1.324	1.337	1.327	1.303	1.301	1.296	1.340	1.379	1.392	1.381	1.379	1.368	1.371	1.362	1.361	1.360	
65-74	214	218	228	213	219	217	223	225	221	217	227	227	231	247	254	269	280	284	296	303	297	
75-79	74	81	70	79	77	81	68	80	83	93	95	99	98	90	87	86	94	98	103	103	113	
80-84	34	39	44	47	49	54	58	50	54	53	57	52	64	67	75	76	79	78	72	69	69	
80+	70	69	68	69	69	74	81	77	87	88	96	100	109	120	127	133	136	139	140	141	143	
85-89	21	19	15	13	16	14	18	20	27	29	32	38	32	36	34	37	34	41	44	49	49	
90+	15	11	9	9	4	6	5	7	6	6	8	10	12	17	17	19	23	20	24	22	25	
Total	2.102	2.080	2.070	2.103	2.086	2.141	2.165	2.158	2.155	2.179	2.208	2.284	2.364	2.387	2.388	2.405	2.419	2.435	2.443	2.449	2.453	

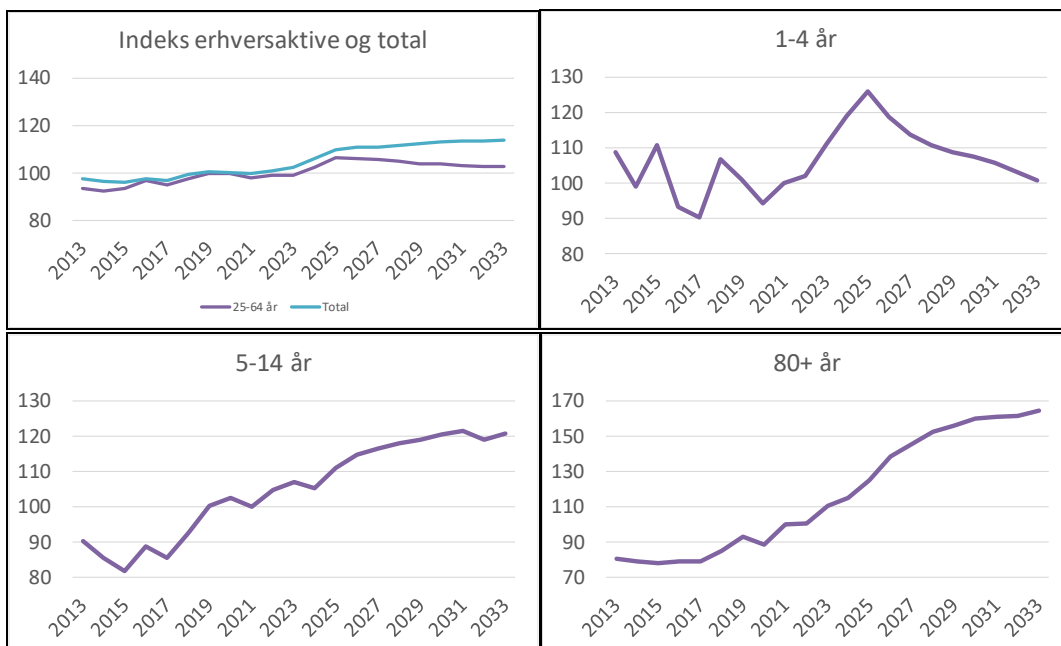

Indeks for udviklingen i forskellige aldersgrupper 2013-2033 (Indeks 100=2021)

Kommunale institutioner i skoledistriktet

Der er i skoledistriktet Mørke Skole, SFO med juniorklub, ungdomsklub og almen ungdomsskole undervisning samt Børnehus. Mørke Skole har cirka 240 elever fordelt på 1 spor, med 2 spor på 2 årgange. Mørke Børnehus har cirka 70 børn, heraf cirka 20 i vuggestue.

På social- og familieområdet er der boliger til autister og aktivitetscenter Skovly med aktivitets- og samværstilbud. I skoledistriktet er der derudover egnsarkiv og letbanestation.

Ådalen

Ådalen skoledistrikt har 2626 personer fordelt på 1091 husstande. Skoledistriktet har en gennemsnitsalder på 42,3 år og antallet af børn i husstandene er på 0,51, hvilket er over kommunens gennemsnit på 0,43.

Prognose

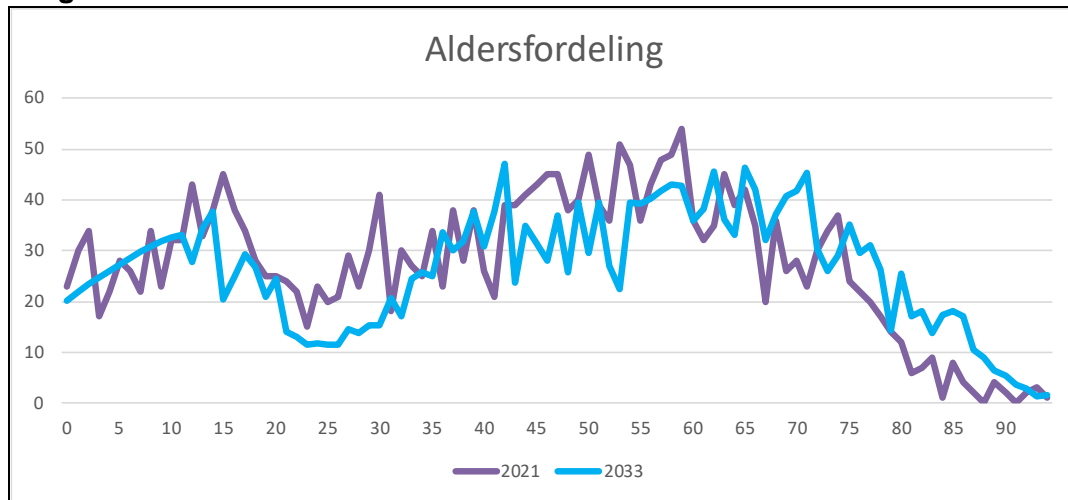

Bygge- og boligprogram

Der er nogle enkelte byggegrunde i Skørring og i Lime som forventes solgt over de kommende år.

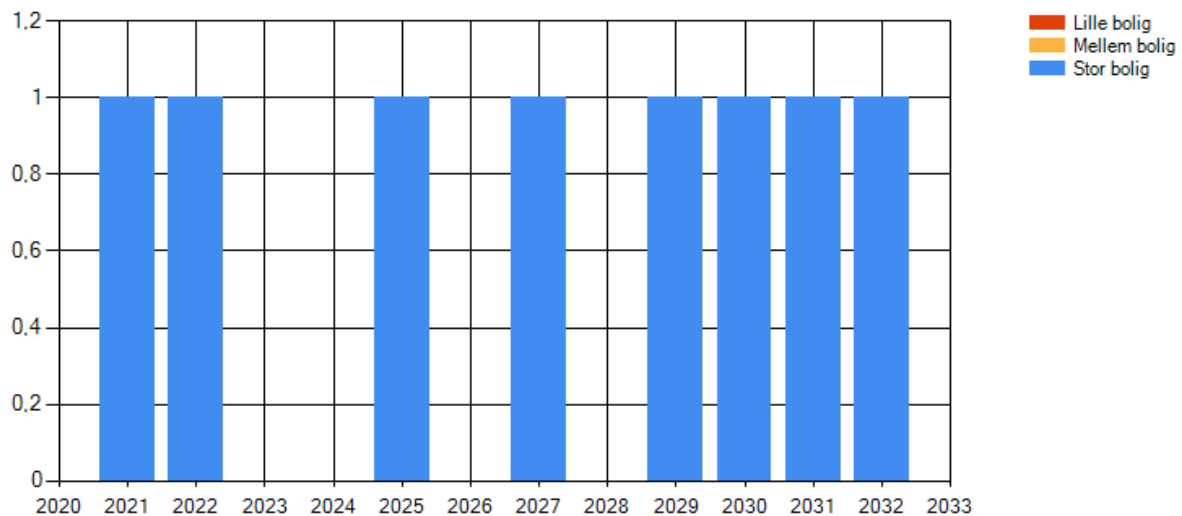

Husstandstyper

Den mest udbredte husstandstype i skoledistriktet er "C4. Formuende familier på landet" med en andel på 28,7 procent, men som også er den gruppe, der har haft det største fald siden 2015 med 11,7 procentpoint. Den største stigning er i gruppen "A5. Midaldrende med gode kår" med 6,4 procentpoint.

Syddjurs Kommune. Befolkningsprognose til budget 2022

Aldersgrupper

Folketal Alder	pr. 1. januar Ådalen																					
	2013	2014	2015	2016	2017	2018	2019	2020	2021	2022	2023	2024	2025	2026	2027	2028	2029	2030	2031	2032	2033	
0	30	23	22	27	17	19	35	27	23	28	27	26	25	24	23	22	21	21	20	20	20	
1-4	127	120	106	95	107	91	87	102	103	107	119	113	109	113	109	106	103	101	99	98	96	
5-14	370	365	359	352	342	350	340	332	311	297	283	276	276	271	279	278	287	293	296	303	314	
15-18	160	170	155	149	134	122	132	132	145	152	148	153	142	137	126	120	111	108	113	106	101	
19-24	141	119	129	125	128	145	129	144	134	114	108	102	105	110	104	110	107	106	96	100	96	
0-17	660	641	599	587	561	556	563	568	554	552	544	529	518	514	499	496	492	500	495	504	505	
0-22	785	769	744	715	696	694	689	691	678	665	653	649	639	634	623	616	607	607	603	604	604	
25-42	563	546	538	538	516	515	515	524	511	503	502	497	480	469	452	451	438	443	441	438	444	
43-64	923	926	932	926	932	937	954	953	930	926	899	887	890	881	864	840	828	814	809	799	775	
17-64	1.698	1.680	1.681	1.667	1.644	1.657	1.658	1.676	1.637	1.611	1.586	1.563	1.543	1.533	1.489	1.462	1.428	1.420	1.401	1.388	1.370	
65-74	299	304	305	306	308	318	304	305	311	307	312	312	316	319	341	350	370	373	364	368	371	
75-79	53	63	59	55	66	75	80	90	97	116	128	134	131	131	119	119	108	116	124	132	137	
80-84	34	27	30	36	24	33	38	35	35	45	49	57	67	74	89	98	102	99	99	91	92	
80+	63	59	60	71	62	62	61	61	61	68	76	85	95	106	124	139	149	152	157	160	170	
85-89	23	25	22	26	29	18	12	16	18	13	19	22	21	22	28	31	35	42	46	56	61	
90+	6	7	8	9	9	11	11	10	8	10	8	6	7	10	8	10	11	11	12	14	17	
Total	2.729	2.695	2.665	2.644	2.612	2.634	2.637	2.670	2.626	2.617	2.603	2.586	2.570	2.560	2.541	2.533	2.523	2.527	2.520	2.525	2.523	

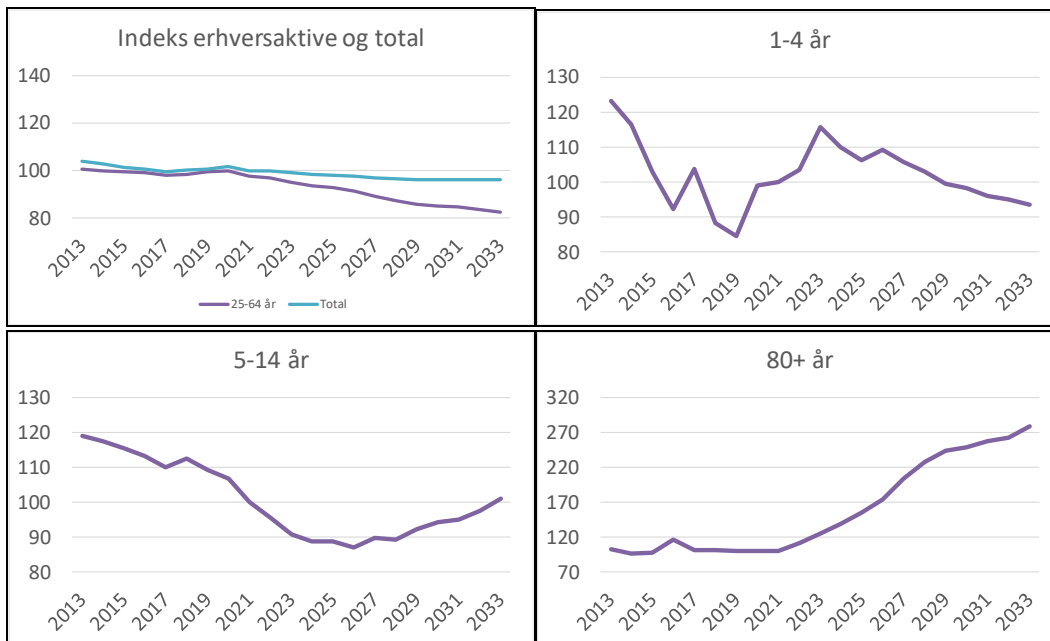

Indeks for udviklingen i forskellige aldersgrupper 2013-2033 (Indeks 100=2021)

Kommunale institutioner i skoledistriktet

Ud over Ådalsskolen og SFO med Juniorklub, ungdomsklub og almen ungdomsskole undervisning er der i skoledistriktet også Ådalens Børnehus og en Legestue i Skørring. Ådalsskolen har cirka 280 elever fordelt på 1 spor, med 2 spor på 3 årgange. Børnehuset Ådalen har cirka 90 børn, heraf cirka 30 i vuggestue.

Kolind

Kolind skoledistrikt har 4417 personer fordelt på 1994 husstande. Skoledistriktet har en gennemsnitsalder på 43,2 år, og antallet af børn i husstandene er på 0,46, hvilket er over kommunens gennemsnit på 0,43.

Prognose

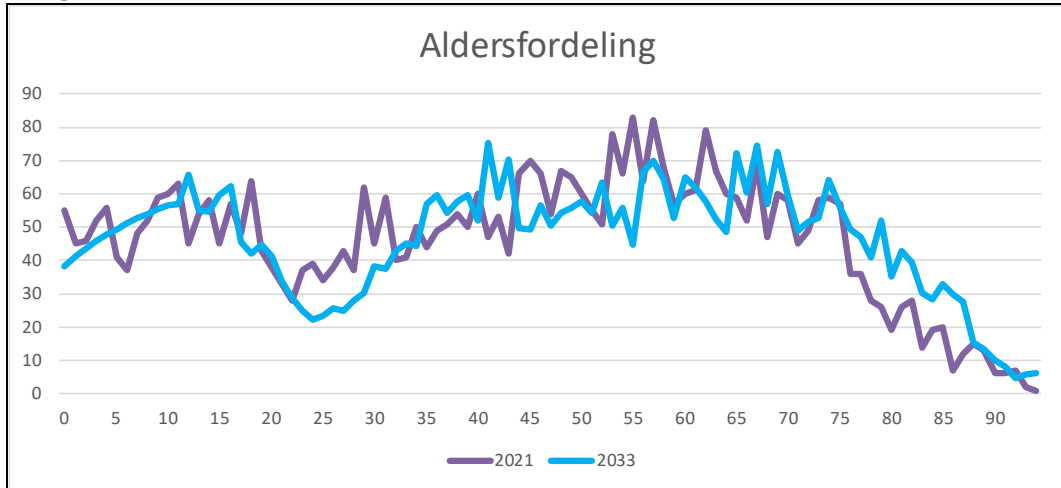

Bygge- og boligprogram

Der forventes et alment boligbyggeri på Enggårdsbakken, Mejerivej og Bredgade / Drasbeksgade i Kolind.

Der er en udstykning på Enggårdsbakken, hvor der forventes et salg i de kommende år. Hertil kommer enkeltvis udstykninger rundt om i distriktet.

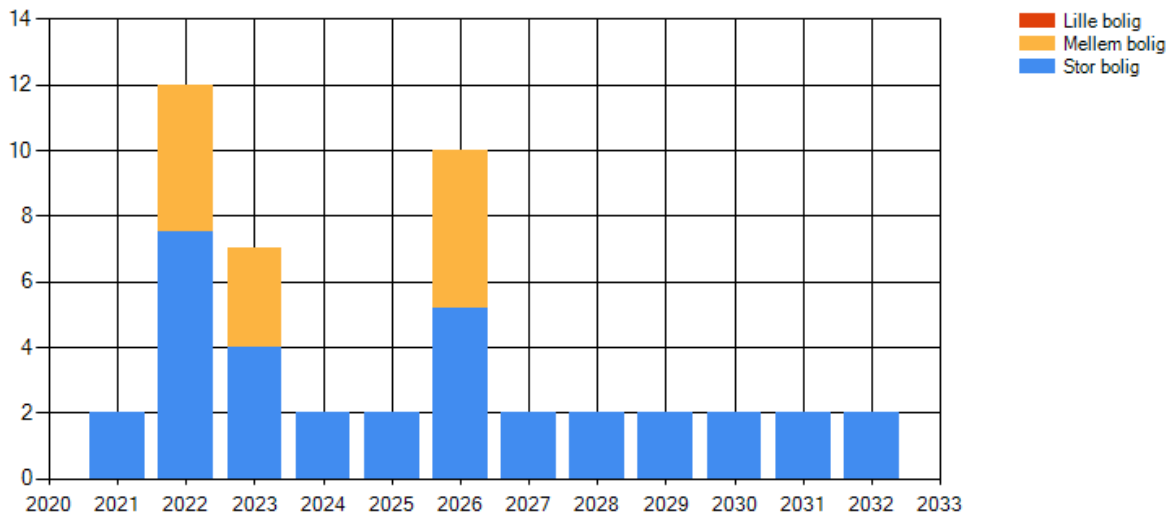

Husstandstyper

Den mest udbredte husstandstype i skoledistriktet er "C5. Par og enlige med landboliv" med en andel på 10,0 procent lige foran "C4. Formuende familier på landet" 9,1 procent. Formuende familier på landet har haft det største fald siden 2015 på 5,9 procentpoint. Typen "C3. Seniorfamilier i det åbne land" har haft den største stigning siden 2015 med 2,8 procentpoint.

Syddjurs Kommune. Befolkningsprognose til budget 2022

Aldersgrupper

Folketal pr. 1. januar Kolind																							
Alder	2013	2014	2015	2016	2017	2018	2019	2020	2021	2022	2023	2024	2025	2026	2027	2028	2029	2030	2031	2032	2033		
0	44	37	28	32	48	45	47	44	55	46	46	45	44	43	43	41	40	39	38	38	38		
1-4	214	215	208	185	168	172	181	197	199	203	203	208	209	197	198	193	189	185	182	180	179		
5-14	556	532	521	555	574	554	551	522	517	519	524	534	523	529	529	531	536	551	561	555	552		
15-18	284	277	264	262	243	235	224	219	214	204	209	201	218	222	231	235	223	204	190	199	210		
19-24	263	255	265	270	276	283	272	234	218	214	199	199	186	183	185	175	185	192	198	197	195		
0-17	1.024	992	962	968	971	942	943	935	921	926	930	944	939	940	955	941	931	922	919	922	936		
0-22	1.297	1.244	1.209	1.238	1.231	1.209	1.200	1.151	1.127	1.125	1.130	1.133	1.130	1.126	1.138	1.134	1.134	1.129	1.125	1.125	1.127		
25-42	869	869	870	883	872	889	879	861	857	859	870	860	853	846	848	841	834	823	823	827	815		
43-64	1.438	1.440	1.448	1.451	1.451	1.430	1.437	1.443	1.421	1.410	1.392	1.374	1.361	1.355	1.355	1.339	1.308	1.300	1.269	1.255	1.252		
17-64	2.721	2.701	2.711	2.739	2.726	2.721	2.698	2.651	2.608	2.584	2.557	2.533	2.507	2.480	2.495	2.474	2.443	2.427	2.392	2.370	2.350		
65-74	440	457	467	504	533	547	559	557	556	547	548	571	579	574	566	580	588	594	610	610	614		
75-79	114	125	139	136	134	137	143	150	183	210	233	239	241	237	234	222	236	237	234	232	245		
80-84	101	96	93	92	91	87	98	115	106	107	114	116	120	148	169	185	188	189	186	186	176		
80+	182	176	175	170	172	167	188	205	197	203	210	220	229	255	279	298	306	312	326	340	342		
85-89	49	56	54	50	60	64	69	64	67	65	58	65	73	68	69	73	75	77	96	109	119		
90+	32	24	28	28	21	16	21	26	24	31	37	39	36	39	42	40	43	45	44	45	47		
Total	4.404	4.383	4.385	4.448	4.471	4.459	4.481	4.432	4.417	4.415	4.433	4.450	4.443	4.441	4.466	4.455	4.446	4.437	4.432	4.433	4.443		

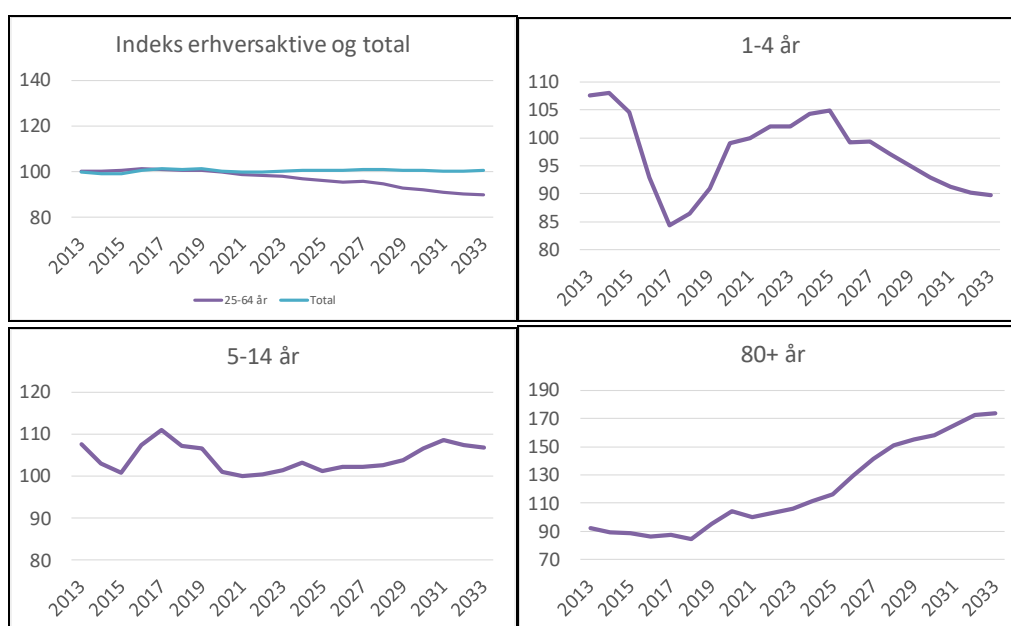

Indeks for udviklingen i forskellige aldersgrupper 2013-2033 (Indeks 100=2021)

Kommunale institutioner i skoledistriktet

I forbindelse med Kolind Skole og SFO med juniorklub, ungdomsklub og almen ungdomsskole undervisning er der Kolind Børnehus, Bibliotek og Idrætscenter Kolind+ og svømmebad Kolind Skole har cirka 320 elever fordelt på 1-2 spor, mens Kolind Børnehus har cirka 130 børn, heraf cirka 30 i vuggestue.

På ældreområdet er der plejeboliger i Frejasvænge, værested m.v. Derudover er der i skoledistriktet, ungehus med Ungdomsskolens heltidsundervisning (HU) og Ungdomsskolen cafe 16+ samt en letbanestation.

Ryomgård

Ryomgård skoledistrikt har 3851 personer fordelt på 1707 husstande. Skoledistriktet har kommunens laveste gennemsnitsalder på 41,2 år og antallet af børn i husstandene er på 0,51, hvilket er over kommunens gennemsnit på 0,43.

Prognose

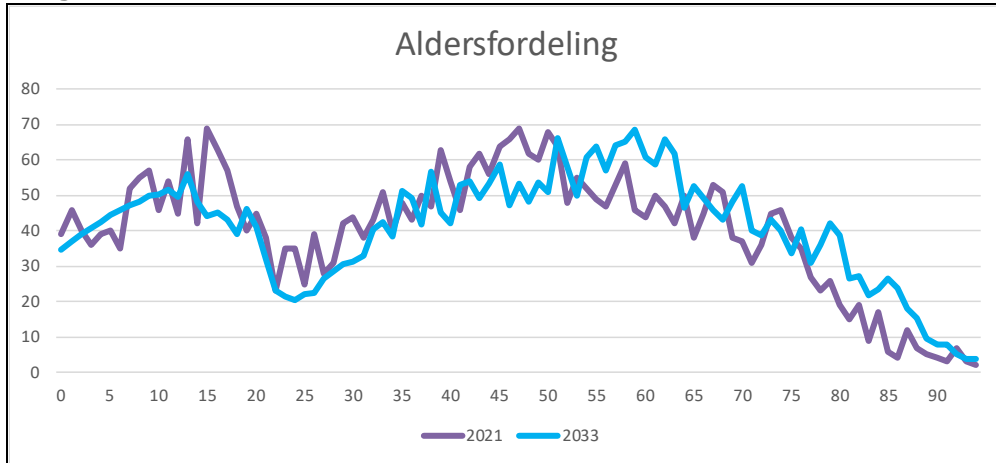

Bygge- og boligprogram

Der forventes et alment boligbyggeri, Midtpunktet, i Ryomgård.

Der er nogle enkelte grunde på Kastanievej der forventes solgt i de kommende år. Hertil kommer enkeltvis udstykninger rundt om i distriktet. Der forventes byggemodnet nye parcelhusgrunde på P. Vejsgaardsvænget på et tidspunkt inden for de kommende år.

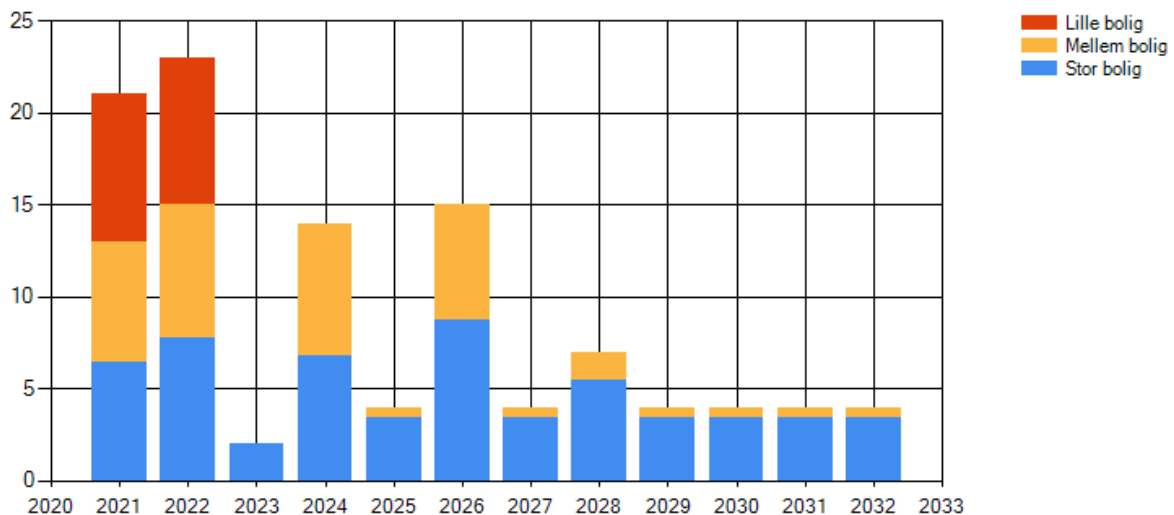

Husstandstyper

Den mest udbredte husstandstype i skoledistriktet er "B3. Seniorfamilier med fraflyttede børn" med en andel på 9,4 procent, som også er også den gruppe, der har haft den største stigning siden 2015 med 3,1 procentpoint. Typen "A5. Midaldrende med gode kår" er den gruppe, der har haft det største fald med 4,1 procentpoint.

Syddjurs Kommune. Befolkningsprognose til budget 2022

Aldersgrupper

Folketal pr. 1. januar Ryomgård																						
Alder	2013	2014	2015	2016	2017	2018	2019	2020	2021	2022	2023	2024	2025	2026	2027	2028	2029	2030	2031	2032	2033	
0	46	35	39	31	32	30	39	39	39	42	41	40	40	38	38	37	37	36	35	35	35	
1-4	168	184	176	180	168	151	142	153	161	169	181	181	180	177	177	174	172	168	164	161	160	
5-14	551	545	526	521	526	532	541	524	492	496	475	474	478	478	475	469	466	477	482	486	492	
15-18	198	191	220	236	236	233	227	217	236	227	234	217	208	208	206	215	216	204	190	179	172	
19-24	182	205	207	207	187	197	225	230	216	202	196	198	204	186	195	185	184	176	177	181	184	
0-17	912	911	912	913	906	888	886	889	881	880	873	850	864	841	852	844	845	830	819	809	819	
0-22	1.098	1.110	1.107	1.115	1.103	1.090	1.117	1.100	1.074	1.080	1.076	1.057	1.061	1.044	1.045	1.034	1.028	1.018	1.007	1.001	1.000	
25-42	863	839	817	822	804	790	787	794	790	790	802	775	768	755	755	749	743	737	721	709	710	
43-64	1.127	1.156	1.183	1.203	1.206	1.207	1.199	1.208	1.213	1.224	1.234	1.239	1.258	1.261	1.272	1.259	1.259	1.258	1.266	1.267	1.263	
17-64	2.277	2.289	2.309	2.339	2.316	2.320	2.328	2.324	2.323	2.332	2.356	2.315	2.335	2.307	2.321	2.291	2.290	2.281	2.271	2.247	2.240	
65-74	367	375	391	406	405	416	433	437	420	418	410	415	429	430	435	439	437	435	442	442	453	
75-79	83	84	91	94	101	118	119	137	149	164	181	185	178	175	165	169	182	191	188	195	184	
80-84	69	69	66	69	77	73	69	71	79	84	92	94	108	120	132	145	149	143	141	134	138	
80+	153	153	145	142	154	150	142	128	135	146	154	160	174	189	209	226	235	238	246	250	264	
85-89	50	48	45	42	44	44	42	36	34	41	39	42	46	51	55	60	61	70	78	85	94	
90+	34	36	34	31	33	33	31	21	22	21	22	24	20	19	22	21	24	25	27	31	32	
Total	3.738	3.767	3.795	3.842	3.819	3.824	3.854	3.867	3.851	3.880	3.906	3.884	3.915	3.897	3.927	3.922	3.930	3.919	3.911	3.906	3.916	

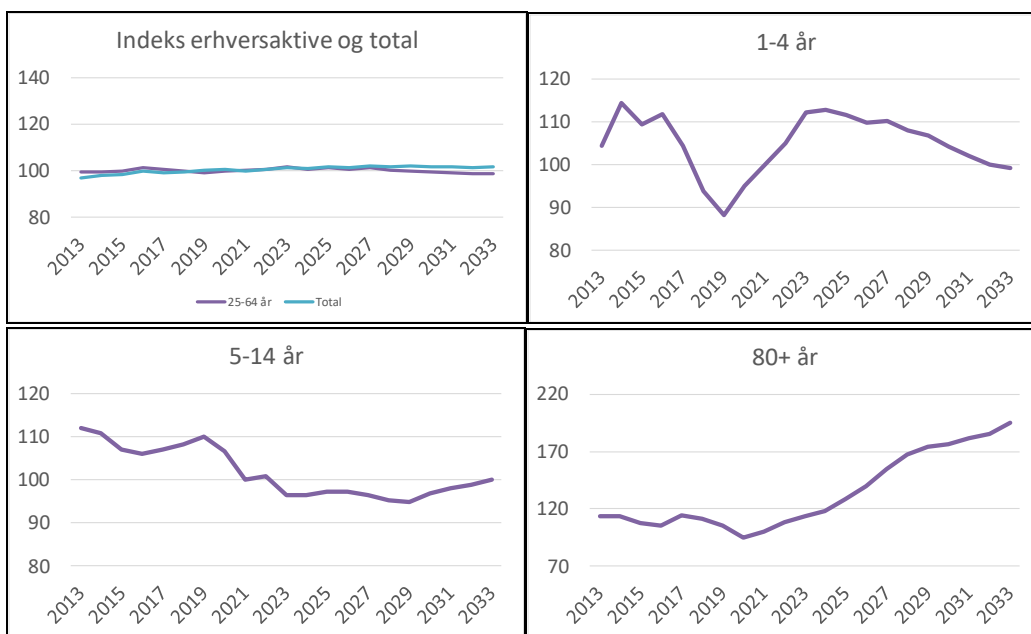

Indeks for udviklingen i forskellige aldersgrupper 2013-2033 (Indeks 100=2021)

Kommunale institutioner i skoledistriktet

På skoleområdet er der Marienhoffskolen og SFO med Juniorklub, ungdomsklub og almen ungdomsskole undervisning. Pindstrupskolen, SFO og Børnehus. Pindstrupskolen er specialcenter for Syddjurs. Marienhoffskolen har cirka 440 elever fordelt på 2 spor. Daginstitutionerne har cirka 150 børn, heraf cirka 30 i vuggestue.

På social og familieområdet er der Syddjurs Bo- og aktivitetscenter med bofællesskab m.v. På ældreområdet er der centerdel i Ringparken. Derudover er der i skoledistriktet Posthuset og en letbanestation.

Rønde

Rønde skoledistrikt er kommunens tredje største med 6585 personer fordelt på 2837 husstande. Skoledistriktet har en gennemsnitsalder på 44,0 år, og antallet af børn i husstandene er på 0,51, hvilket er over kommunens gennemsnit på 0,43.

Prognose

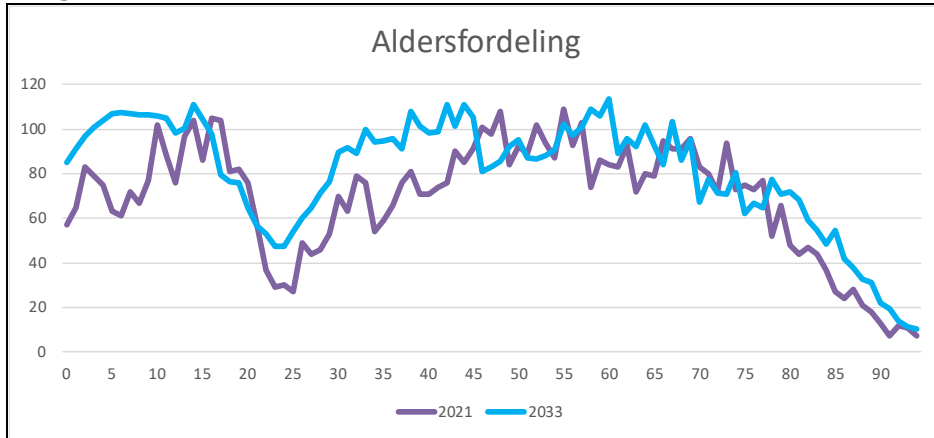

Bygge- og boligprogram

Der forventes et alment boligprojekt på Hovedgaden i Rønde, samt fremtidige projekter i området.

Der er ganske få grunde til salg i området. Næste etape af grunde i Kappelgårdparken forventes udbudt i efteråret 2021 og flere udstykninger i Rønde og Ugelbølle forventes i de kommende år.

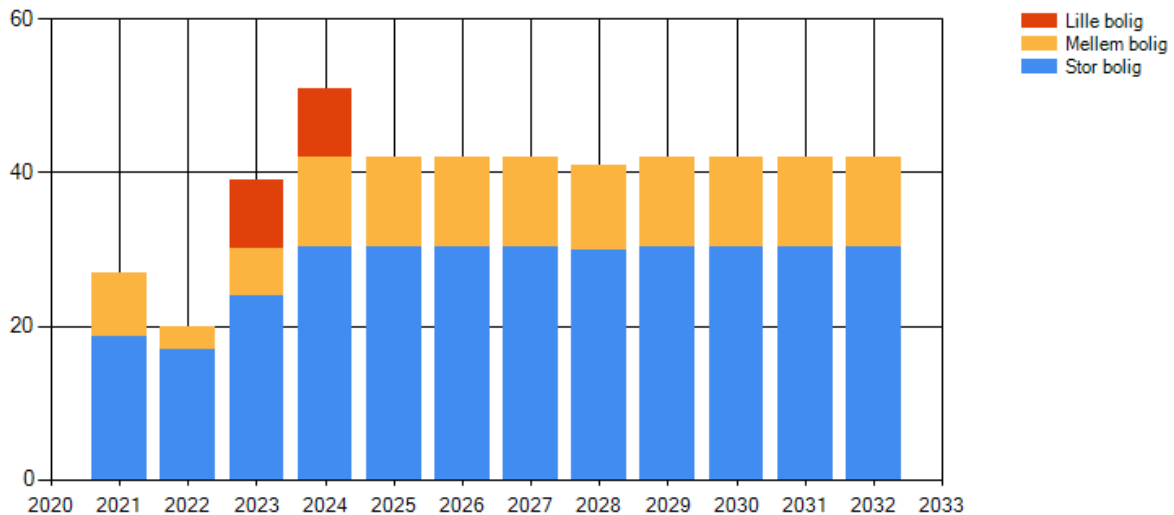

Husstandstyper

Den mest udbredte husstandstype i skoledistriktet er "A1. Karriereorienterede familier med overskud" med en andel på 10,0 procent foran "A2. Veluddannede og børnerige familier" på 8,3 procent. Husstandstypen "D3. Veluddannede, velstillede, voksne familier" er den gruppe, der har haft det største fald med 6,2 procentpoint men typen "C3. Seniorfamilier i det åbne land" har haft den største stigning med 3,7 procentpoint.

Syddjurs Kommune. Befolkningsprognose til budget 2022

Aldersgrupper

Folketal pr. 1. januar Rønede																						
Alder	2013	2014	2015	2016	2017	2018	2019	2020	2021		2022	2023	2024	2025	2026	2027	2028	2029	2030	2031	2032	2033
0	54	51	43	46	64	60	76	57	57		62	63	64	66	68	71	74	76	78	81	83	85
1-4	289	278	261	245	241	242	244	275	302		299	294	288	299	315	327	338	347	359	371	382	393
5-14	838	834	844	854	855	863	835	807	807		792	790	820	829	821	847	883	914	957	1.001	1.031	1.055
15-18	335	363	347	365	362	347	361	370	376		392	384	364	366	371	360	355	344	318	316	336	358
19-24	319	322	337	311	336	355	337	324	311		316	332	352	352	366	368	349	348	361	357	345	345
0-17	1.438	1.419	1.395	1.420	1.431	1.418	1.406	1.411	1.461		1.446	1.434	1.453	1.463	1.482	1.528	1.561	1.580	1.630	1.692	1.749	1.814
0-22	1.762	1.764	1.738	1.746	1.787	1.767	1.775	1.778	1.794		1.795	1.785	1.807	1.828	1.843	1.876	1.906	1.936	1.978	2.029	2.084	2.141
25-42	1.145	1.153	1.132	1.157	1.150	1.134	1.138	1.140	1.135		1.136	1.141	1.173	1.221	1.251	1.302	1.362	1.411	1.473	1.513	1.547	1.590
43-64	1.849	1.864	1.867	1.897	1.895	1.924	1.959	2.005	1.998		2.001	2.006	1.998	2.005	2.022	2.036	2.055	2.044	2.044	2.055	2.093	2.116
17-64	3.479	3.541	3.519	3.544	3.559	3.610	3.631	3.636	3.629		3.653	3.660	3.709	3.772	3.810	3.875	3.961	3.987	4.036	4.084	4.143	4.207
65-74	706	723	742	780	798	810	810	834	854		849	816	826	821	812	798	776	784	779	805	810	828
75-79	221	229	232	248	260	266	289	327	343		342	376	365	365	369	381	377	385	392	381	365	343
80-84	141	139	153	151	165	175	180	196	220		237	232	249	263	276	276	300	291	291	295	302	303
80+	273	272	284	284	296	320	325	378	402		428	434	462	484	503	519	546	554	565	579	596	609
85-89	85	93	87	83	78	87	88	117	118		122	130	136	141	147	159	156	168	176	183	185	198
90+	47	40	44	50	53	58	57	65	64		69	72	77	79	80	85	90	96	98	101	109	109
Total	6.029	6.089	6.089	6.187	6.257	6.321	6.374	6.517	6.585		6.616	6.636	6.713	6.807	6.898	7.011	7.115	7.207	7.327	7.459	7.587	7.723

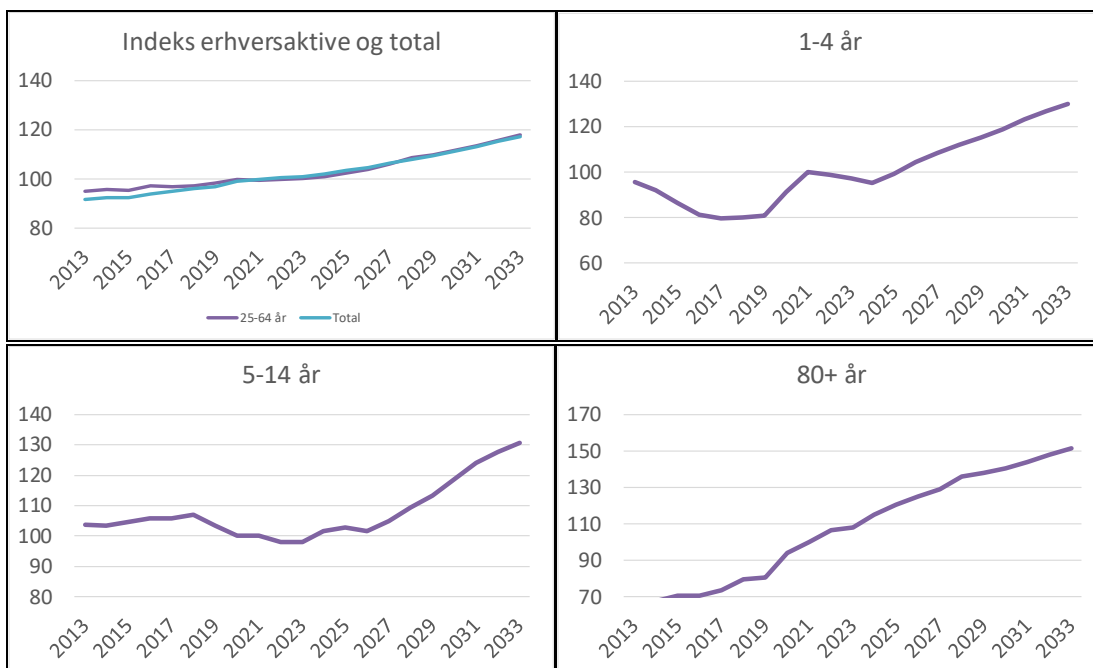

Indeks for udviklingen i forskellige aldersgrupper 2013-2033 (Indeks 100=2021)

Kommunale institutioner i skoledistriktet

I tilknytning til Rønede Skole og SFO er der tandpleje juniorklub, ungdomsklub og almen ungdomsskole undervisning. Rønede Skole har cirka 520 elever for delt på 2-3 spor inklusive 10. klasse. 1 spor på en enkelt årgang. Der er i skoledistriktet to daginstitutioner, Rønede Børnehus og Ugelbølle Børnehus med til sammen cirka 260 børn, heraf cirka 70 i vuggestue. På ældreområdet er der Byens Hus med ældreboliger og misbrugscenter m.v.

Derudover er der i skoledistriktet et bibliotek og Kulturhotellet. I Følle er der en materielgård med salthal og et center for arbejdsmarkedsindsats.

Thorsager

Thorsager skoledistrikt er kommunens mindste med 1679 personer fordelt på 724 husstande. Skoledistriktet har en gennemsnitsalder på 43,6 år, og antallet af børn i husstandene er på 0,49, hvilket er over kommunens gennemsnit på 0,43.

Prognose

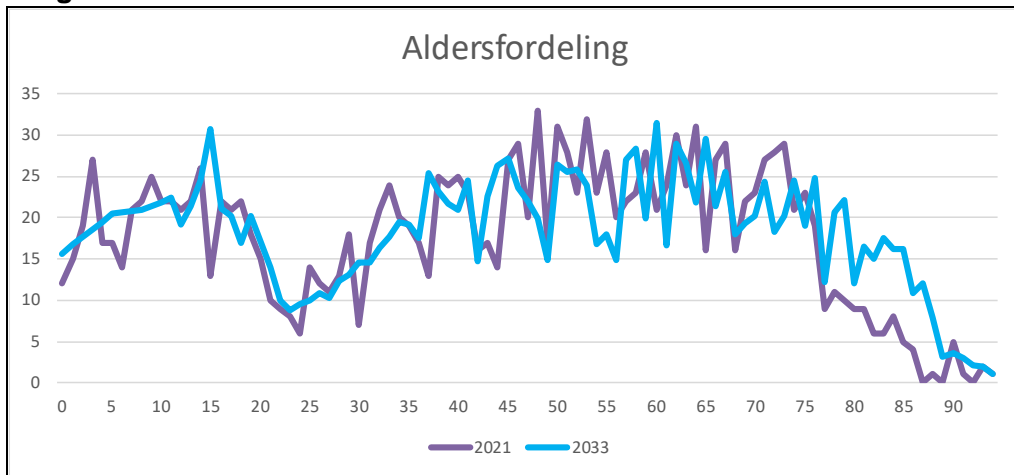

Bygge- og boligprogram

Der er kun få enkeltvise udstykninger i distriktet. Der forventes at skulle udstykkes grund i området.

Der forventes en udstykning af parcelhusgrunde på Hvedevangen i Thorsager i 2022.

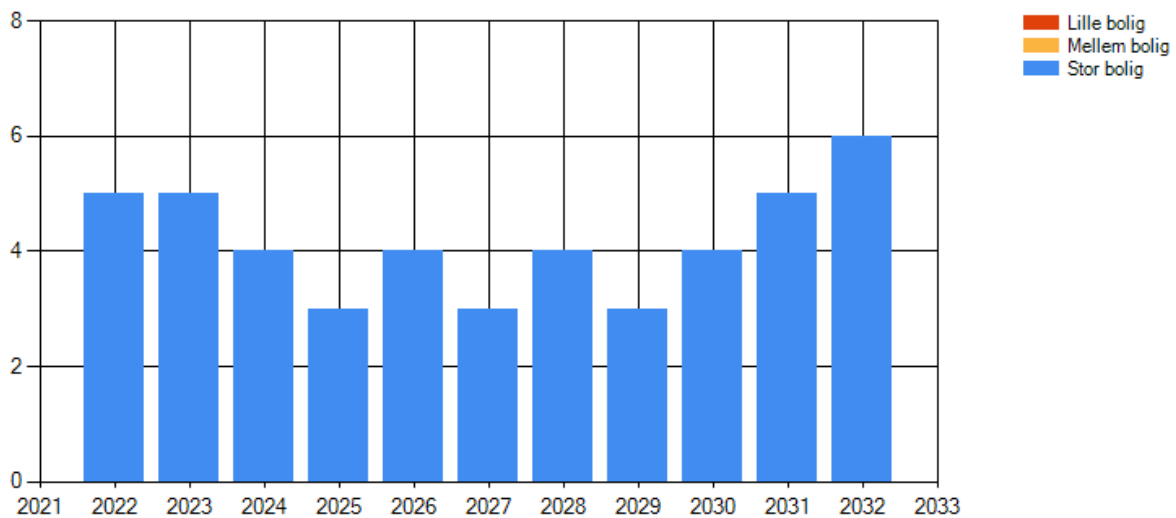

Husstandstyper

Den mest udbredte husstandstype i skoledistriktet er "A5. Midaldrende med gode kår" med en andel på 14,0 procent foran typen "A2. Veluddannede og børnerige familier" på 11,5 procent. Typen "C3. Seniorfamilier i det åbne land" er den gruppe, der har haft den største stigning siden 2015 med 6,0 procentpoint, mens "C4. Formuende familier på landet" er den gruppe, der har haft det største fald med 6,1 procentpoint.

Syddjurs Kommune. Befolkningsprognose til budget 2022

Aldersgrupper

Folketal pr. 1. januar Thorsager																							
Alder	2013	2014	2015	2016	2017	2018	2019	2020	2021	2022	2023	2024	2025	2026	2027	2028	2029	2030	2031	2032	2033		
0	21	16	10	16	13	24	17	15	12	15	15	15	15	15	15	15	14	14	14	14	15	16	
1-4	68	75	73	65	60	58	71	81	78	74	66	66	68	70	70	69	69	68	69	70	73	73	
5-14	254	240	235	227	228	226	216	206	212	204	213	216	215	211	208	206	206	211	215	218	214	214	
15-18	108	105	103	100	95	97	90	85	78	79	81	83	91	89	93	95	94	88	82	80	89	89	
19-24	73	70	74	76	87	95	82	89	66	69	69	68	61	65	68	70	71	72	77	78	80	80	
0-17	430	408	397	376	376	384	375	367	358	353	355	367	364	363	365	362	362	357	358	361	374	374	
0-22	513	499	479	458	463	483	455	455	432	425	428	433	434	435	439	439	441	439	440	444	452	452	
25-42	323	310	307	287	291	292	298	308	319	313	311	312	306	299	305	305	305	301	297	297	307	307	
43-64	561	545	542	539	537	564	557	544	545	528	527	523	522	526	512	508	508	511	511	516	509	509	
17-64	1.013	976	979	954	959	996	978	986	973	951	939	941	934	932	929	927	931	932	930	930	933	933	
65-74	181	203	218	232	238	232	243	259	238	244	235	234	228	224	227	230	221	214	223	215	221	221	
75-79	49	46	49	43	47	50	51	62	72	81	96	111	116	112	111	98	99	97	90	95	99	99	
80-84	20	20	19	24	30	33	35	39	38	38	40	41	47	58	65	77	88	92	88	87	77	77	
80+	47	45	42	48	51	51	53	58	59	64	68	69	79	91	100	114	126	137	141	145	143	143	
85-89	17	15	15	15	13	10	11	13	10	16	19	22	24	24	25	26	25	30	39	42	50	50	
90+	10	10	8	9	8	8	7	6	11	9	8	6	8	9	10	11	13	14	15	15	16	16	
Total	1.685	1.655	1.653	1.633	1.647	1.689	1.678	1.707	1.679	1.670	1.679	1.696	1.699	1.701	1.708	1.709	1.714	1.713	1.720	1.730	1.750	1.750	

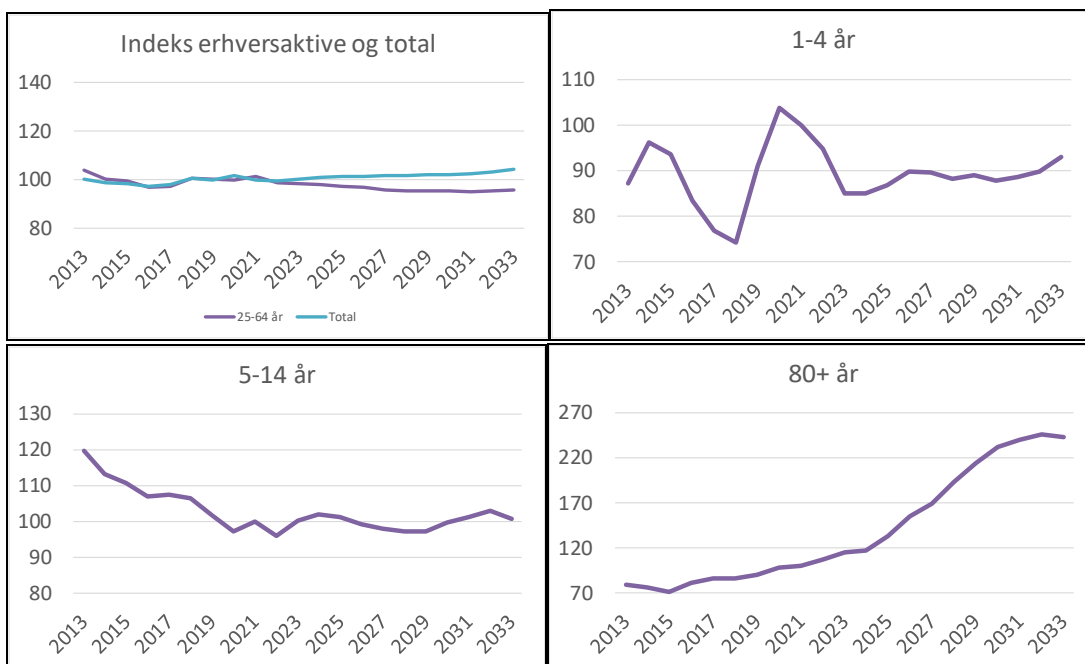

Indeks for udviklingen i forskellige aldersgrupper 2013-2033 (Indeks 100=2021)

Kommunale institutioner i skoledistriktet

I Thorsager skoledistrikt er der ud over Thorsager Skole og SFO med juniorklub, sportshal og Thorsager Børnehus også Sygeplejeadministration for hele kommunen og en letbanestation.

Thorsager Skole har cirka 150 elever fordelt på 1 spor til og med 6. klasse, mens Thorsager Børnehus har cirka 90 børn, heraf cirka 20 i vuggestue.

Mols

Mols skoledistrikt har 3797 personer fordelt på 1827 husstande. Skoledistriktet har kommunens næsthøjeste gennemsnitsalder på 50,1 år, og antallet af børn i husstandene er på 0,34, hvilket er under kommunens gennemsnit på 0,43.

Prognose

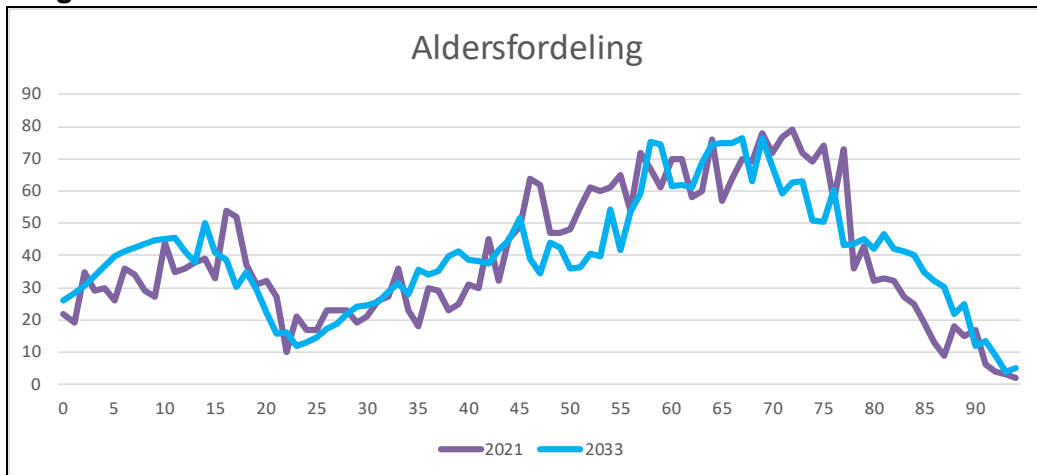

Bygge- og boligprogram

Der forventes et alment boligprojekt i etaper på Energivej i Knebel.

Der er nogle enkelte grunde i en udstykning på Bøgebjergget i Knebel der forventes solgt over de kommende år. Hertil kommer enkeltvis udstykninger rundt om i distriktet.

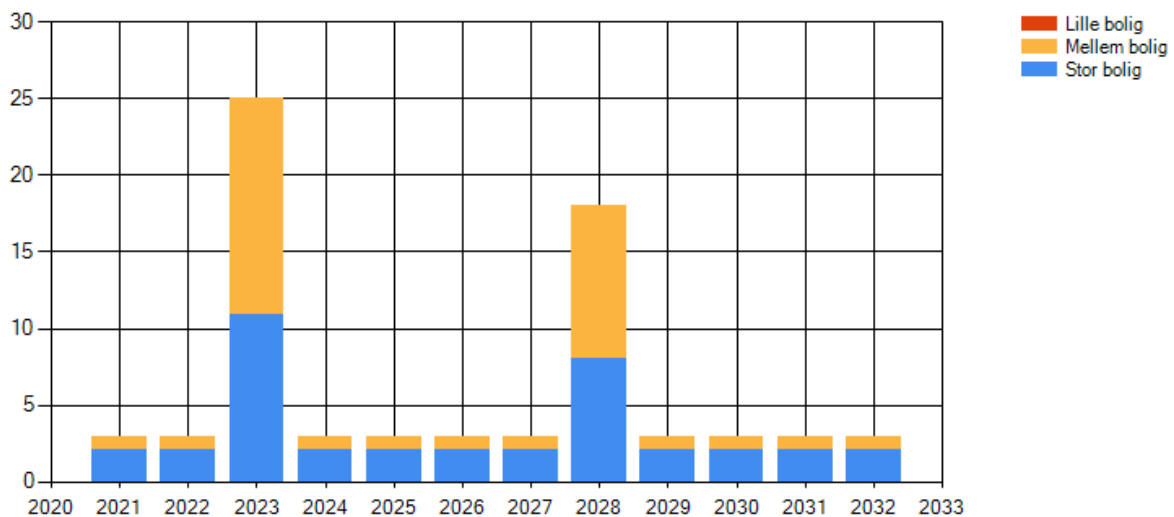

Husstandstyper

Den mest udbredte husstandstype i skoledistriktet er "C3. Seniorfamilier i det åbne land" med en andel på 22,6 procent. Typen har også haft den største stigning siden 2015 med 8,1 procentpoint. Typen "C4. Formuende familier på landet" er den næst mest udbredte med 19,1 procent og den type har haft det største fald siden 2015 på 17,6 procentpoint.

Syddjurs Kommune. Befolkningsprognose til budget 2022

Aldersgrupper

Folketal pr. 1. januar Mols																							
Alder	2013	2014	2015	2016	2017	2018	2019	2020	2021	2022	2023	2024	2025	2026	2027	2028	2029	2030	2031	2032	2033		
0	22	27	22	14	20	19	24	19	22	25	25	27	26	27	26	26	27	27	27	26	26		
1-4	115	108	107	92	89	89	91	108	113	113	116	118	124	128	128	128	132	133	133	131	129		
5-14	433	429	411	397	379	362	345	335	344	342	343	365	365	362	378	390	400	405	418	426	431		
15-18	197	186	199	203	176	169	172	185	176	166	150	136	137	143	134	131	136	135	139	143	145		
19-24	130	130	126	127	156	145	141	150	138	133	136	148	133	123	120	115	113	117	111	107	108		
0-17	726	716	697	647	627	596	592	610	618	598	588	617	621	627	637	645	657	675	688	694	697		
0-22	859	844	837	804	791	754	739	769	755	749	741	759	755	754	756	759	780	791	800	809	815		
25-42	550	518	514	468	462	436	443	457	469	460	471	495	504	515	517	518	542	550	542	539	535		
43-64	1.320	1.296	1.274	1.289	1.274	1.294	1.293	1.280	1.284	1.272	1.262	1.265	1.240	1.216	1.208	1.194	1.171	1.165	1.160	1.149	1.137		
17-64	2.084	2.022	2.019	1.987	1.977	1.963	1.951	1.963	1.980	1.961	1.943	1.971	1.943	1.918	1.906	1.895	1.890	1.886	1.875	1.865	1.845		
65-74	661	698	712	723	759	761	760	745	707	701	680	656	646	643	630	633	644	643	659	658	669		
75-79	168	180	199	196	210	217	251	254	283	294	315	313	319	309	307	295	281	266	250	249	243		
80-84	122	127	126	121	122	122	129	143	149	156	155	178	187	205	211	226	225	229	223	221	212		
80+	211	217	216	218	227	238	237	250	261	272	273	305	319	340	357	371	387	397	403	411	408		
85-89	51	51	52	60	70	83	80	79	74	74	75	87	93	97	104	101	115	120	131	136	144		
90+	38	39	38	37	35	33	28	28	38	42	44	40	38	38	42	44	46	48	50	55	52		
Total	3.807	3.789	3.780	3.727	3.752	3.730	3.757	3.783	3.797	3.778	3.770	3.827	3.814	3.806	3.805	3.800	3.833	3.838	3.841	3.840	3.832		

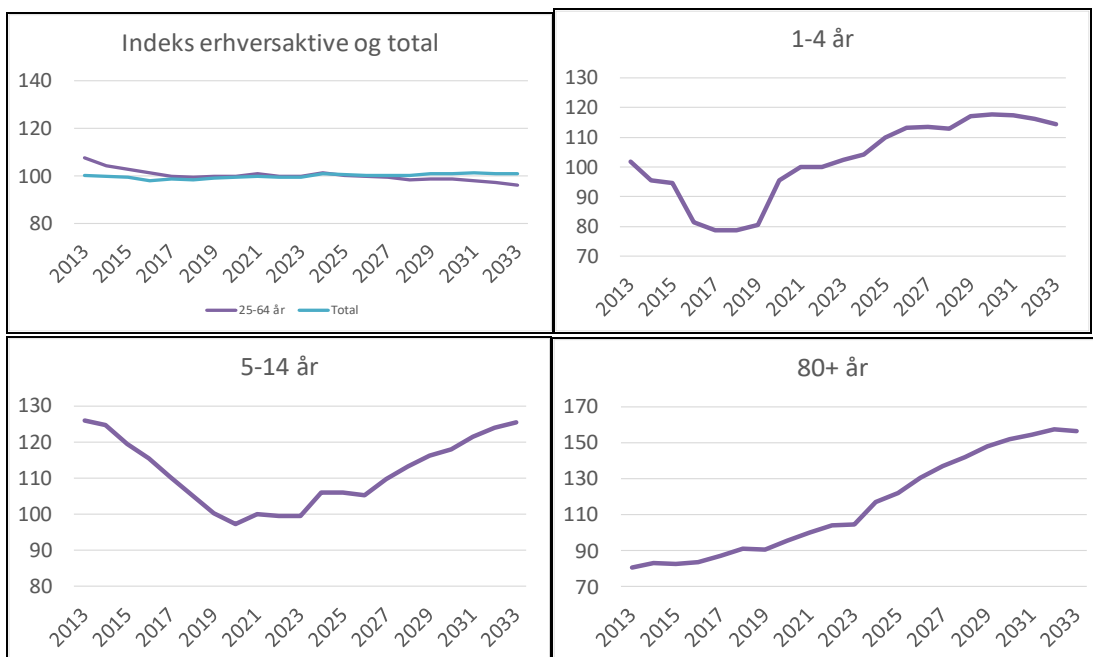

Indeks for udviklingen i forskellige aldersgrupper 2013-2033 (Indeks 100=2021)

Kommunale institutioner i skoledistriktet

Ud over Molsskolen og SFO med Juniorklub, ungdomsklub og almen ungdomsskole undervisning er der i skoledistriktet Mols Børnehus med tilhørende naturbørnehave samt dagplejehus. Molsskolen har cirka 260 elever for delt på 1 spor, med 2 spor på 2 ældre årgange. Daginstitutionerne har cirka 100 børn, heraf cirka 20 i vuggestue.

På ældreområdet er der Lyngparken med plejeboliger. Desuden er der i skoledistriktet en brandstation, et lokalarkiv og en busterminal.

Ebeltoft

Ebeltoft skoledistrikt er kommunens største med 8723 personer fordelt på 4540 husstande. Skoledistriktet har kommunens højeste gennemsnitsalder på 53,2 år, og antallet af børn i husstandene er på 0,26, hvilket er under kommunens gennemsnit på 0,43.

Prognose

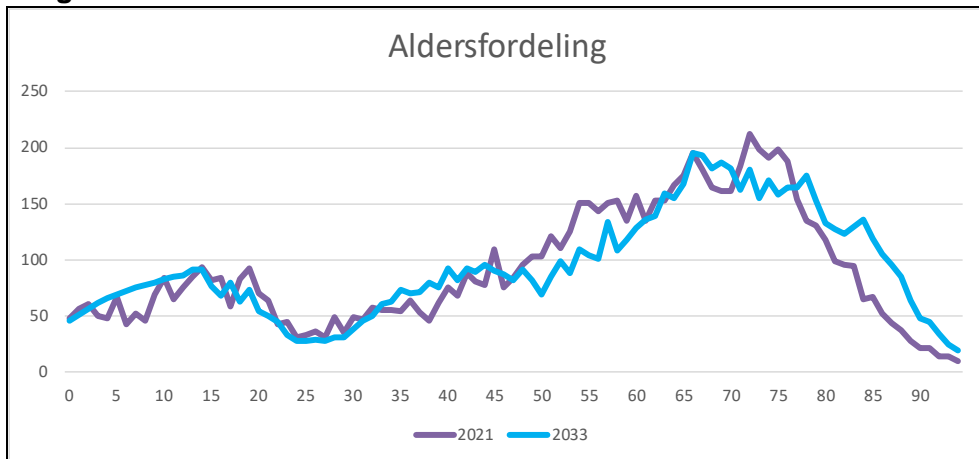

Bygge- og boligprogram

Der forventes projekter med almene boliger på Strandvejen i etaper, samt et projekt på Carl Th. Dreyers Vej. Der forventes også private boligprojekter.

Der er kommunale grunde til salg udstykninger på Vegavej og Carl Th. Dreyers Vej der forventes solgt over de kommende år. Hertil kommer et antal enkeltstående private udstykninger.

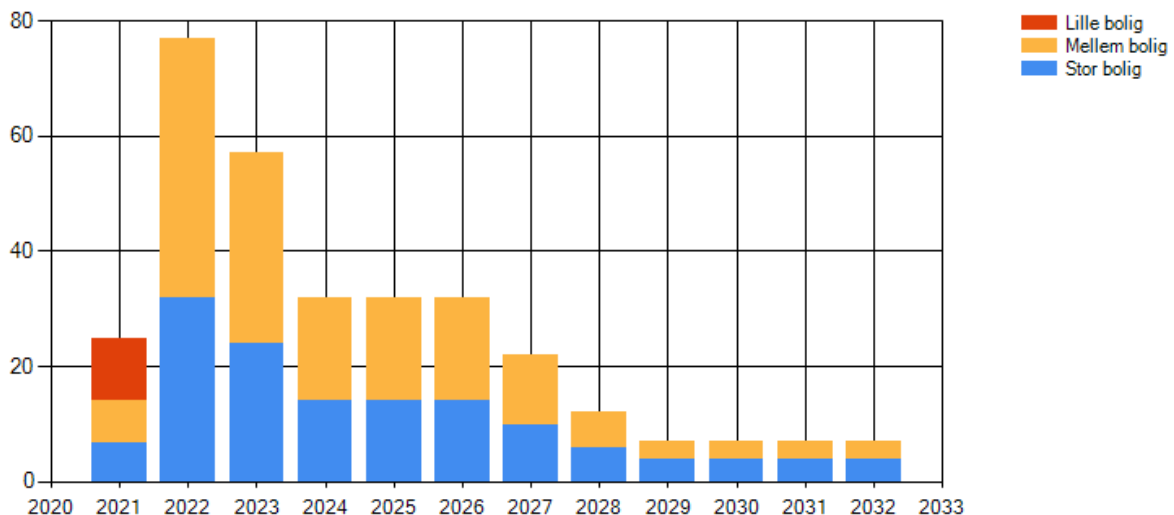

Husstandstyper

Den mest udbredte husstandstype i skoledistriktet er "B3. Seniorfamilier med fraflyttede børn" med en andel på 11,9 procent. Typen "C4. Formuende familier på landet" er den gruppe, der har haft det største fald siden 2015 med 4,7 procentpoint, hvor typen "C3. Seniorfamilier i det åbne land" har haft den største stigning med 5,7 procentpoint.

Syddjurs Kommune. Befolkningsprognose til budget 2022

Aldersgrupper

Folketal pr. 1. januar Ebeltoft																					
Alder	2013	2014	2015	2016	2017	2018	2019	2020	2021	2022	2023	2024	2025	2026	2027	2028	2029	2030	2031	2032	2033
0	44	34	30	56	34	36	50	50	48	47	50	52	52	52	52	52	51	49	48	47	46
1-4	243	233	219	171	172	173	183	201	215	229	258	264	259	259	259	258	254	249	245	240	236
5-14	899	843	793	803	765	724	712	677	681	649	652	674	698	700	716	748	768	792	792	806	812
15-18	415	425	411	412	425	398	338	325	308	319	339	336	322	322	316	294	284	257	268	277	288
19-24	372	355	363	361	362	386	383	375	345	342	329	329	318	325	326	322	308	313	309	293	284
0-17	1.501	1.437	1.362	1.358	1.281	1.236	1.189	1.164	1.169	1.180	1.219	1.247	1.244	1.250	1.264	1.281	1.271	1.272	1.290	1.302	1.318
0-22	1.889	1.812	1.737	1.705	1.669	1.644	1.595	1.547	1.521	1.510	1.547	1.575	1.575	1.586	1.602	1.607	1.599	1.593	1.594	1.598	1.603
25-42	1.167	1.066	1.013	995	967	988	952	919	958	943	1.005	1.036	1.055	1.085	1.107	1.107	1.101	1.088	1.073	1.055	1.041
43-64	3.155	3.000	2.948	2.900	2.861	2.846	2.826	2.759	2.735	2.703	2.688	2.670	2.644	2.584	2.560	2.530	2.482	2.447	2.408	2.371	2.353
17-64	4.902	4.621	4.516	4.463	4.400	4.423	4.351	4.228	4.180	4.131	4.179	4.202	4.188	4.154	4.140	4.116	4.051	3.979	3.914	3.842	3.821
65-74	1.683	1.753	1.826	1.849	1.833	1.834	1.877	1.854	1.822	1.802	1.771	1.732	1.705	1.724	1.722	1.738	1.744	1.731	1.744	1.767	1.774
75-79	465	519	555	584	629	642	681	747	807	841	887	927	912	870	841	808	780	793	809	818	817
80-84	269	298	303	326	365	398	423	452	473	509	523	554	608	654	682	717	749	734	699	674	648
80+	499	542	557	590	634	679	703	744	804	854	899	954	1.029	1.103	1.159	1.217	1.278	1.306	1.314	1.319	1.324
85-89	148	160	168	172	172	180	189	196	228	241	266	282	295	311	334	344	363	401	432	447	470
90+	82	84	86	92	97	101	91	96	103	104	110	118	126	137	143	157	167	171	183	198	206
Total	8.942	8.770	8.715	8.721	8.682	8.706	8.705	8.651	8.723	8.729	8.877	8.973	8.994	9.023	9.058	9.074	9.050	9.025	9.010	8.991	8.972

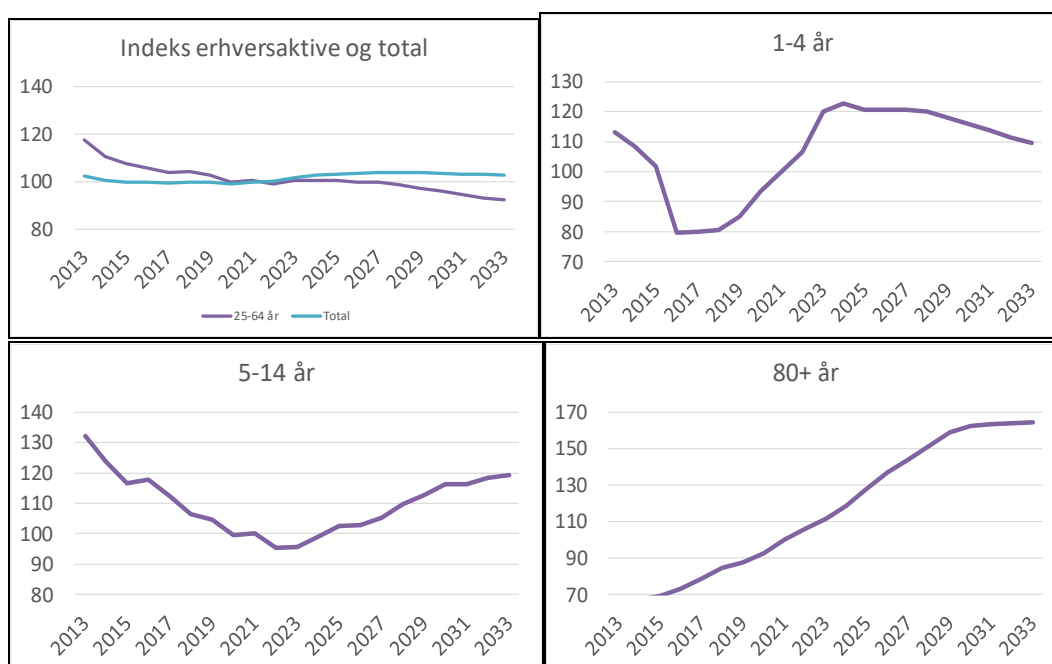

Indeks for udviklingen i forskellige aldersgrupper 2013-2033 (Indeks 100=2021)

Kommunale institutioner i skoledistriktet

På skole og dagtilbudsområdet er der Ebeltoft Skole og SFO med tandlæge og Ebeltoft Børnehus samt Dagplejernes Hus. Skolen har cirka 530 elever fordelt på 2-3 spor og tilknyttet juniorklub, ungdomsklub og almen ungdomsskole undervisning. Daginstitutionen har cirka 160 børn, heraf cirka 40 i vuggestue. På sundheds- og ældreområdet er der Søhusparken med plejeboliger, Aktivitetscenter Kernehuset og Ebeltoft Sundhedscenter. På social- og familieområdet er der Familieværket Ebeltoft, lokalpsykiatri og boliger gransvinget.

På kultur og fritidsområdet er der svømmehal, bibliotek i Maltfabrikken, Ungemiljø Rampen, Kulturministeriet og aktivitetscenter, det gamle rådhus, farvergården samt Marie Mølle. I skoledistriktet er der også en administrationsbygning, busterminal, brandstation, materielgård, havnekontor og lystbådehavn.

Rosmus

Rosmus skoledistrikt har 2295 personer fordelt på 1065 husstande. Skoledistriktet har en gennemsnitsalder på 45,7 år og antallet af børn i husstandene er på 0,36, hvilket er under kommunens gennemsnit på 0,43.

Prognose

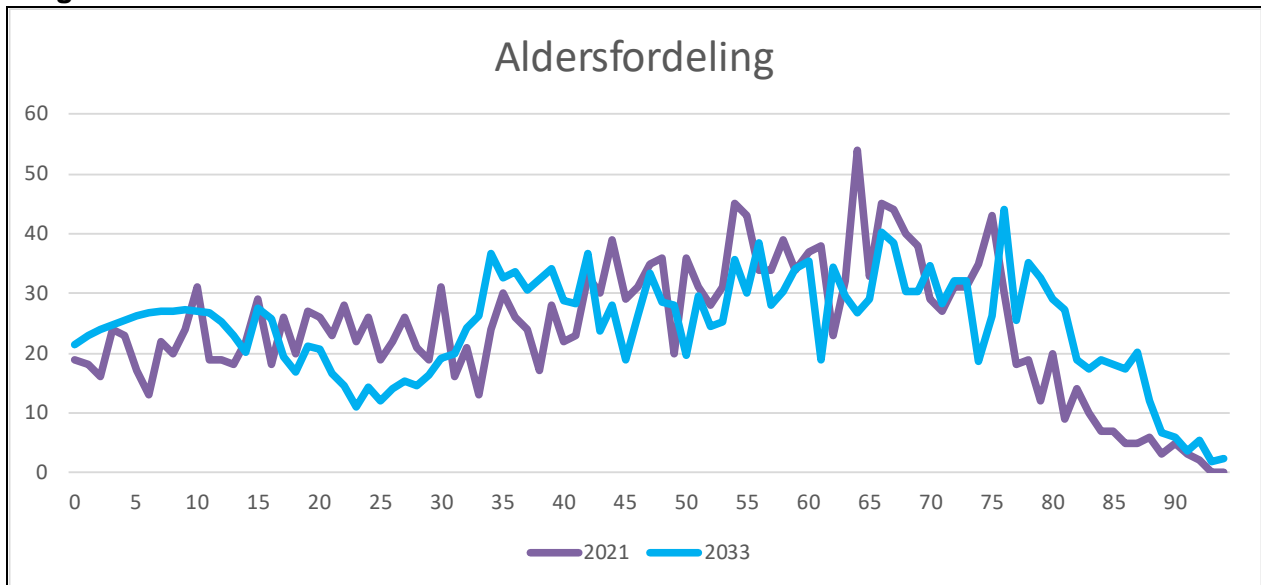

Bygge- og boligprogram

Der er udstykninger på Åvangen i Balle samt Rådhusbakken og Markrundingen i Tirstrup, hvor enkelte grunde forventes solgt over de kommende år. Hertil kommer eventuelle enkeltstående private udstykninger.

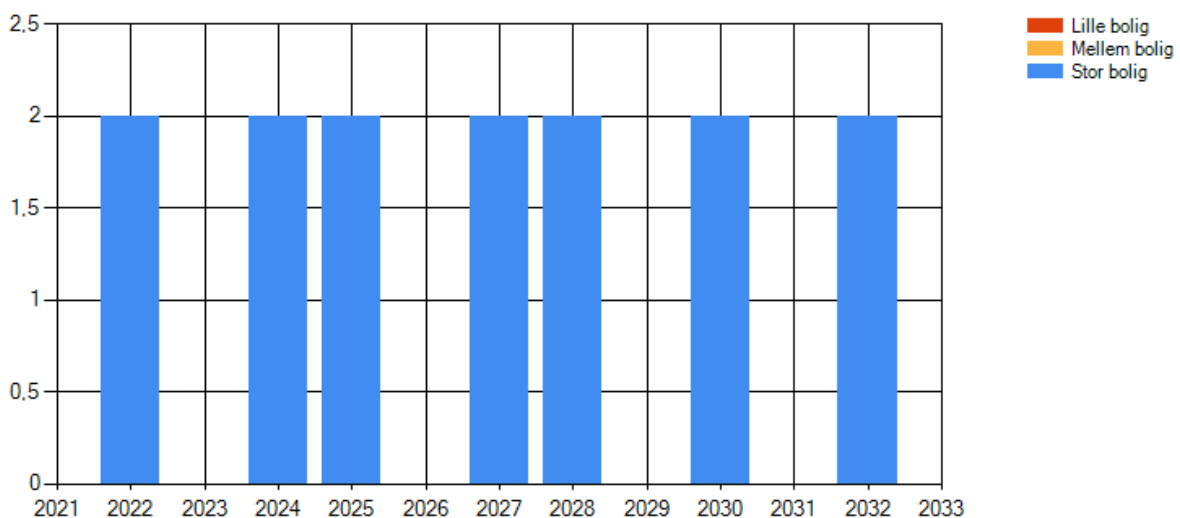

Husstandstyper

Den mest udbredte husstandstype i skoledistriktet er "C3. Seniorfamilier i det åbne land" med en andel på 17,3 procent. Typen har også haft den største stigning siden 2015 med 6,9 procentpoint. Typen "B1. Kortuddannede familier uden børn" har haft det største fald siden 2015 på 5,3 procentpoint.

Syddjurs Kommune. Befolkningsprognose til budget 2022

Aldersgrupper

Folketal pr. 1. januar Rosmus																						
Alder	2013	2014	2015	2016	2017	2018	2019	2020	2021	2022	2023	2024	2025	2026	2027	2028	2029	2030	2031	2032	2033	
0	14	17	14	14	16	17	17	18	19	21	21	21	21	22	22	22	22	21	21	21	21	21
1-4	90	94	83	67	57	55	62	71	81	79	79	86	91	95	96	97	97	97	97	97	97	97
5-14	252	238	223	238	228	228	228	224	205	207	216	216	220	214	217	224	229	241	251	254	257	257
15-18	107	115	113	102	115	115	123	93	93	93	86	85	78	88	94	96	97	83	79	84	90	90
19-24	128	143	133	111	134	139	141	139	152	133	122	98	96	90	86	85	84	93	96	95	98	98
0-17	437	439	411	401	391	390	407	375	378	375	385	381	389	400	410	419	416	418	427	432	448	448
0-22	557	566	519	498	507	502	516	492	502	481	478	472	476	485	492	501	505	510	520	526	538	538
25-42	413	406	398	431	413	417	443	427	415	411	423	434	435	448	447	445	435	432	445	446	456	456
43-64	806	817	811	822	809	809	774	765	759	735	725	723	713	695	688	678	677	669	647	632	628	628
17-64	1.402	1.418	1.391	1.416	1.408	1.412	1.422	1.381	1.372	1.321	1.315	1.303	1.283	1.271	1.260	1.258	1.249	1.238	1.231	1.211	1.218	1.218
65-74	292	296	316	318	337	367	378	375	353	366	361	348	354	358	349	345	334	321	329	318	314	314
75-79	77	74	74	85	86	85	90	107	122	140	148	156	149	134	135	141	149	161	161	172	164	164
80-84	60	55	54	48	43	44	46	45	60	62	66	67	81	96	110	116	122	117	105	107	111	111
80+	103	92	87	91	85	78	79	79	96	99	107	113	127	150	163	173	180	184	188	197	207	207
85-89	23	25	25	29	29	27	26	26	26	26	27	31	32	40	40	42	43	52	63	71	75	75
90+	20	12	8	14	13	7	7	8	10	11	14	15	14	14	13	15	16	16	20	19	21	21
Total	2.282	2.292	2.252	2.279	2.280	2.310	2.335	2.298	2.295	2.284	2.288	2.279	2.284	2.294	2.297	2.305	2.304	2.303	2.314	2.316	2.332	2.332

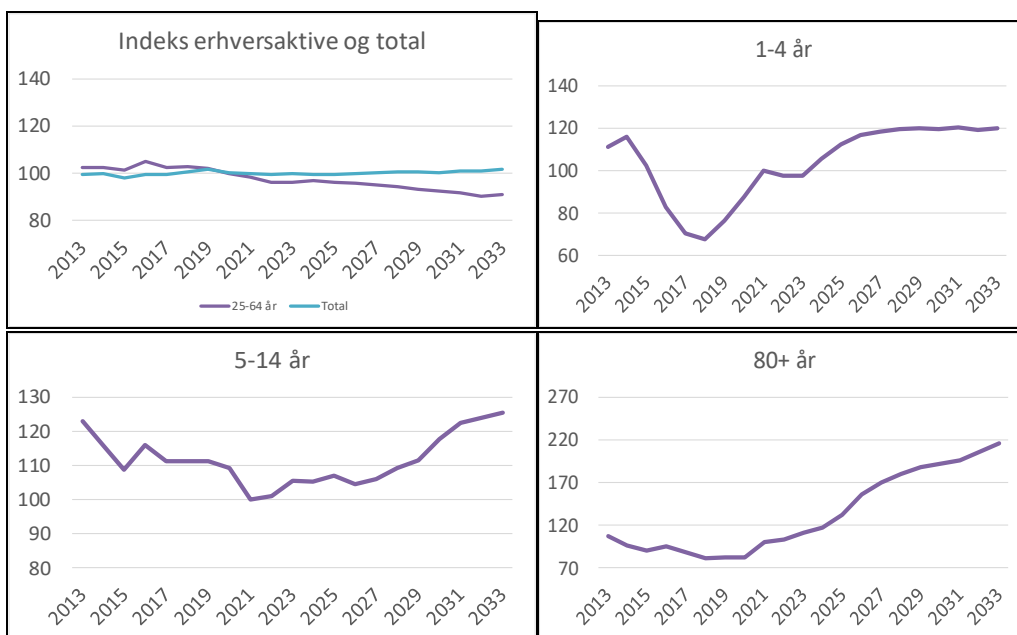

Indeks for udviklingen i forskellige aldersgrupper 2013-2033 (Indeks 100=2021)

Kommunale institutioner i skoledistriktet

I skoledistriktet er der ud over Rosmus Skole og SFO med Juniorklub, ungdomsklub og almen ungdomsskole undervisning også Rosmus Børnehus og Sportshal. Rosmus Skole har cirka 370 elever fordelt på 2 spor, dog 1 spor på yngste årgang. Rosmus Børnehus har cirka 90 børn, heraf cirka 20 i vuggestue.

I Tirstrup er der samlet kommunens tilbud på ældreområdet til Træning og aktivitet herunder også et varmtvandsbassin, Kommunens hjælpemiddelcenter ligger også i Tirstrup.